

Piano Strutturale Comunale Valutazione di sostenibilità ambientale e territoriale

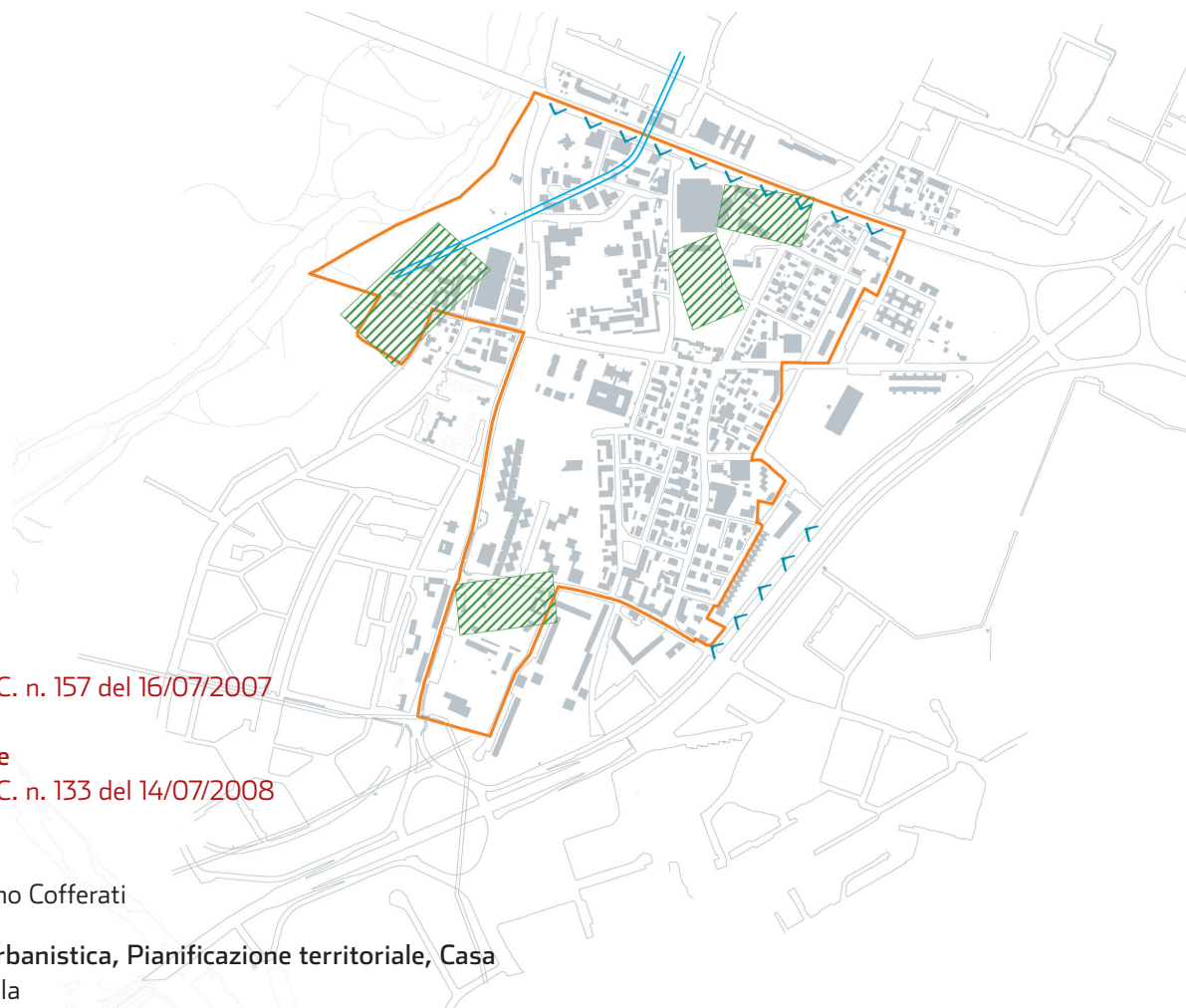

Adozione

Delibera di C.C. n. 157 del 16/07/2007

Approvazione

Delibera di C.C. n. 133 del 14/07/2008

Sindaco

Sergio Gaetano Cofferati

Assessore Urbanistica, Pianificazione territoriale, Casa

Virginio Merola

Direttore Settore Territorio e Urbanistica

Giacomo Capuzzimati

Responsabile gruppo di progettazione

Francesco Evangelisti

Consulente generale

Patrizia Gabellini

Sindaco

Sergio Gaetano Cofferati

Assessore Urbanistica, Pianificazione territoriale, Casa

Virginio Merola

Coordinamento Generale

Giacomo Capuzzimati, Direttore Operativo e Direttore Settore Territorio e Urbanistica

Consulenza scientifica generale

Patrizia Gabellini, Politecnico di Milano

con la collaborazione di Giovanni Ginocchini e Bertrando Bonfantini

Gruppo di progettazione del Psc

Mauro Bertocchi, Vice Direttore Settore Territorio e Urbanistica

Nadia Cattoli, Dirigente U.I. Giuridico-Amministrativa

Francesco Evangelisti, Dirigente U.I. Pianificazione Urbanistica e U.I. Programmi Urbani Complessi (Responsabile del gruppo di progettazione)

Giovanni Fini, Dirigente U.I. Qualità Ambientale

Chiara Manaresi, Pianificazione Urbanistica

Andrea Minghetti, Dirigente U.I. Sistema Informativo Territoriale

Collaborazioni

Gianluigi Bovini, Direttore Settore Programmazione, controlli e statistica

Cleto Carlini, Direttore Settore Mobilità urbana

Roberto Diolaiti, Direttore Settore Ambiente e verde urbano

Maria Adele Mimmi, Direttore Settore Politiche abitative

Luciana Africani, Paola Africani, Chiara Agostini, Enzo Aldrovandi, Tiziana

Alessi, Anna Maria Balletti, Inti Bertocchi, Claudio Bolzon, Franco Chia-

rini, Francesca Chierogato, Isabella Cremonini, Claudia Dall'Olio, Lara Dal

Pozzo, Fabrizio Dell'Atti, Zita D'Orio, Marco Farina, Elena Ferrari, Alberto

Fiori, Maria Grazia Fini, Silvia Frontini, Marco Gattei, Alessandro Gatti, Cri-

stina Gentile, Sandra Gnerucci, Stefania Gualandi, Luca Lorenzini, Gabriella

Marra, Andrea Mazzetti, Cristina Meloni, Marika Milani, Nicola Montanari,

Mauro Muzzi, Stefania Naldi, Elisa Paselli, Ivan Passuti, Simona Pettaz-

zoni, Massimo Poggiali, Laura Pollacci, Marco Pollacci, Alice Prospero,

Manuela Ratta, Cecilia Rondinini, Gabriella Santoro, Irene Sensi, Nelvis

Sovilla, Ernesto Tassillo, Francesco Tutino, Silvia Vassura, Valeria Villani,

Giuseppina Zambelli

Contributi

Valutazione ambientale strategica Simona Tondelli, Alma Mater Studio-
rum - Università di Bologna

Perequazione urbanistica Ezio Micelli (responsabile scientifico) e Anto-
nella Faggiani, Mesa s.r.l.

Politiche della casa Antonio Tosi e Gabriele Rabaiotti, Politecnico di Milano
Analisi del sistema economico bolognese Giulio Chiodini, PromoBologna
- Agenzia di marketing territoriale e sviluppo economico locale

Esplorazioni progettuali sulla collina C. Llop (responsabile scientifico), studio Jornet Llop Pastor, Tasca Studio

Esplorazioni progettuali su ambiti oggetto di trasformazione, convenzioni con le Università di Bologna (prof. A. Dell'Acqua, V. Degli Esposti e A. R. Ferrante), Parma (prof. C. Quintelli), Trieste (prof. G. Corbellini con Tasca studio e Antonio Ravalli).

Campagna fotografica per il monitoraggio delle trasformazioni della Città della Ferrovia Francesco Jodice

Progettazione del verde Mino Petazzini, Teresa Guerra, Ivan Bisetti, Fondazione Villa Ghigi

Indagine edifici contemporanei di valore architettonico Federica Legnani

Rappresentazione e grafica del Piano

Caterina Gfeller, Marina La Palombara

Si ringrazia per il contributo Giuseppe Campos Venuti



L'elaborazione del Piano Strutturale Comunale ha beneficiato del contributo della Fondazione Cassa di Risparmio in Bologna.

Indice

Premessa	1
----------	---

Parte 1

La Valsat ex-ante

Dalla Valsat preliminare alla Valsat del Psc	5
Analisi dello stato e tendenze evolutive dei sistemi naturali e antropici	6
Obiettivi di sostenibilità ambientale e territoriale: verifica di coerenza	7
Valutazione degli effetti del Psc ed individuazione delle misure per la sostenibilità	9
Valutazione degli Ambiti	10
Ambiti per i nuovi insediamenti	12
Ambiti di sostituzione	44
Ambiti da riqualificare	60
Ambiti consolidati di qualificazione diffusa	96
Ambiti agricoli di rilievo paesaggistico	98
Ambiti di valore naturale e ambientale	101
Valutazioni sistemiche	104
Aria	106
Rumore	116
Acqua	122
Suolo e sottosuolo	133
Energia	141
Elettromagnetismo	150
Habitat naturali e paesaggio	155
Dimensione urbana	160
Servizi	164
Sistema della mobilità	191
Dichiarazione di sintesi della sostenibilità e del suo esito	201

Parte 2

Valsat in itinere

Il monitoraggio per l'attuazione del Psc	205
La valutazione per l'attuazione del Psc	207



Parte 3

Studio di incidenza

Caratteristiche e motivazioni del Piano	211
Tipologia delle azioni previste e complementarietà con altri Piani	211
Descrizione dell'area di intervento	211
Descrizione delle interferenze tra le azioni previste e il sistema ambientale	213
Conclusioni relative allo studio d'incidenza	214

Premessa

La Lr 20/2000 fa del tema della sostenibilità uno degli elementi fondamentali sui quali gli strumenti di pianificazione sono costruiti. Nel secondo comma dell'art. 2 "Funzioni ed obiettivi della pianificazione", sono indicati fra gli "obiettivi generali" della pianificazione territoriale ed urbanistica "la sicurezza e la tutela dell'integrità fisica e dell'identità culturale del territorio", il miglioramento della "qualità della vita e la salubrità degli insediamenti urbani", la riduzione della "pressione degli insediamenti sui sistemi naturali e ambientali anche attraverso opportuni interventi di riduzione e mitigazione degli impatti" e la promozione del "miglioramento della qualità ambientale".

I temi ambientali entrano perciò in modo consistente nel processo di pianificazione come scelte ed indirizzi che il Psc individua e fa propri al pari dei contenuti più tradizionalmente collegati alla pianificazione dell'assetto territoriale.

Questa integrazione rende il processo di valutazione del Psc interno e solidale con la definizione del piano stesso e non uno strumento esterno di valutazione, processo in cui i temi ambientali non soltanto entrano nella definizione delle strategie del Psc, ma accompagnano la definizione operativa e progettuale delle scelte urbanistiche, contribuendo a definire la sostenibilità dell'attuazione delle trasformazioni.

Elemento caratterizzante la valutazione dei piani e dei programmi è infatti l'impronta sistematica che insiste sull'inclusione e considerazione della componente ambiente fin da un momento molto anticipato nel processo decisionale, introduzione che, per assumere pieno significato, deve essere fatta quando è ancora possibile considerare e discutere soluzioni alternative. Intrecciata all'iter decisionale, la valutazione viene gestita autonomamente dall'ente procedente per consentire una piena consapevolezza e responsabilità di un processo il cui esito è un piano che risponde alle criticità del territorio o almeno ad alcune di esse nei limiti della propria competenza.

In linea con la Lr n. 20/2000 ed il successivo Atto di indirizzo e coordinamento tecnico, la Valsat del Psc di Bologna è stata condotta accompagnando ed assistendo in primo luogo la configurazione delle strategie definite dal piano (valutazione preventiva del Documento preliminare), per approfondirsi nel corso delle successive elaborazioni (valutazione definitiva) attraverso l'individuazione degli effetti derivanti dall'attuazione delle singole scelte e la definizione delle misure di pianificazione volte ad impedire, mitigare o compensare l'incremento delle eventuali criticità ambientali e territoriali già presenti ed i potenziali impatti negativi delle scelte operate. La Valsat non si limita all'accertamento preventivo ed alla predisposizione di azioni di mitigazione delle singole scelte, ma prosegue accompagnando l'attuazione del Psc sia attraverso la redazione periodica di

bilanci (monitoraggio), sia attraverso la declinazione di forme e modalità di valutazione ambientale degli strumenti operativi e attuativi.

Inoltre, come previsto dall'art. 3.7 del Ptcp di Bologna, la Valsat definitiva è stata integrata dallo studio di incidenza rispetto agli effetti delle previsioni del Psc sui Sic ricadenti nel territorio comunale (parte 3). Si tratta di un procedimento di carattere preventivo al quale è necessario sottoporre i piani e i progetti che possono avere incidenze significative su un sito o proposto sito della rete Natura 2000 e costituisce parte della Valsat ai sensi dell'art. 5 della Lr 14 aprile 2004 n. 7. La valutazione di incidenza è stata introdotta dall'articolo 6, comma 3, della direttiva "Habitat" con lo scopo di salvaguardare l'integrità dei siti attraverso l'esame delle interferenze di piani e progetti non direttamente connessi alla conservazione degli habitat e delle specie per cui essi sono stati individuati, ma in grado di condizionarne l'equilibrio ambientale, allo scopo di garantire, dal punto di vista procedurale e sostanziale, il raggiungimento di un rapporto equilibrato tra la conservazione soddisfacente degli habitat e delle specie e l'uso sostenibile del territorio.

Il presente documento di Valsat relativo prevalentemente a quanto disposto dal citato comma 2 dell'art 5 della Lr 20/2000 rende soltanto una parte del lavoro di forte integrazione degli aspetti ambientali nel Psc di Bologna, lavoro che ritrova riscontro in tutti gli altri elaborati del Psc.

I contenuti della Valsat sono riferiti in particolare:

1. al Quadro conoscitivo del Psc, che descrive lo stato del territorio comunale e i processi evolutivi che lo caratterizzano;
2. alle tre tavole relative alle "Strategie per la qualità" ("Sistema delle infrastrutture per la mobilità", "Attrezzature e spazi collettivi" e "Dotazioni ecologiche e ambientali"), che rappresentano infrastrutture e dotazioni necessarie a garantire la sostenibilità delle previsioni di piano;
3. alla Relazione, che illustra gli obiettivi strutturali e strategici del Psc;
4. al Quadro normativo, che riporta a livello di sistema e di singolo ambito obiettivi ed indirizzi per la sostenibilità delle trasformazioni, rimandando al documento di Valsat l'indicazione delle modalità e delle soluzioni progettuali per il raggiungimento degli stessi.



COMUNE DI BOLOGNA / PIANO STRUTTURALE COMUNALE / 2007
VALSAT / PARTE 1 / LA VALSAT EX-ANTE

Dalla Valsat preliminare alla Valsat del Psc

Le considerazioni formulate nella Valsat preventiva, insieme ai contributi emersi dalle fasi di confronto e consultazione costituite dalla Conferenza di Pianificazione e dal Forum, hanno contribuito alla progressiva definizione delle scelte del piano secondo un processo di **continua integrazione delle questioni ambientali** (valutazione preventiva del Documento preliminare).

Le conclusioni della valutazione preventiva costituiscono il punto di partenza della valutazione definitiva del Psc, la cui struttura fa riferimento all'Atto di Indirizzo della Dr n. 173/2001. In particolare contenuti specifici minimi della Valsat del Psc riguardano:

1. l'acquisizione attraverso il Quadro conoscitivo dello stato e delle tendenze evolutive dei sistemi naturali e antropici;
2. la definizione degli obiettivi di sostenibilità ambientale, territoriale, sociale e di salubrità e sicurezza e di protezione ambientale stabiliti dalla normativa e dalla pianificazione sovraordinata, nonché dal Psc;
3. la valutazione degli effetti del Psc, sia degli interventi di tutela, sia di quelli di trasformazione;
4. l'individuazione delle misure atte ad impedire eventuali effetti negativi o di quelle idonee a mitigare, ridurre o compensare gli impatti delle scelte di piano;
5. la dichiarazione di sintesi della sostenibilità e del suo esito;
6. l'individuazione degli indicatori per il monitoraggio degli effetti del Psc.

Analisi dello stato e tendenze evolutive dei sistemi naturali e antropici

Per questo aspetto si rimanda al Quadro conoscitivo del Psc, dove vengono descritte le caratteristiche del territorio comunale con riferimento a:

- dinamiche della popolazione;
- evoluzione del sistema economico;
- dotazioni di servizi alla persona;
- caratteristiche della dimensione urbana;
- patrimonio abitativo;
- ambiente;
- tutela degli habitat naturali e del paesaggio;
- sistema della mobilità;
- governance.

Per ciascuno di questi temi, sono stati selezionati alcuni **indicatori** che sintetizzano lo stato e le tendenze evolutive dei sistemi considerati; il valore assunto dagli indicatori nel quadro conoscitivo costituisce anche il riferimento per la Valsat in itinere ed è quindi da intendersi come l'aggiornamento al tempo t_0 degli indicatori del monitoraggio, rispetto al quale sarà effettuata la valutazione in itinere.

Obiettivi di sostenibilità ambientale e territoriale: verifica di coerenza

Alla Valsat compete stabilire la coerenza del piano ed il raggiungimento degli obiettivi di sostenibilità ambientale. Si tratta di una fase di lavoro interna al processo di piano, iniziata con la Valutazione preventiva del Documento preliminare, che ha permesso di apportare modifiche e di indirizzare l'elaborazione del Psc verso il **raggiungimento di obiettivi di sostenibilità ambientale, territoriale, sociale e di salubrità e sicurezza**.

Nel caso specifico del Psc, gli "**impegni di Aalborg**" (Aalborg Commitments) a livello locale, cui il Comune di Bologna ha aderito nel 2006, indicano obiettivi, finalità e priorità in materia di ambiente e sviluppo sostenibile di riferimento per scegliere tra diverse alternative di sviluppo, valutare le prestazioni dei piani e dei programmi dal punto di vista ambientale, nonché effettuare i processi di monitoraggio. Essi si riferiscono a dieci linee di azione principali:

1. Governance;
2. Gestione locale per la sostenibilità;
3. Risorse naturali comuni;
4. Consumo responsabile e stili di vita;
5. Pianificazione e progettazione urbana;
6. Migliore mobilità e meno traffico;
7. Azione locale per la salute;
8. Economia locale sostenibile;
9. Equità e giustizia sociale;
10. Da locale a globale.

Ulteriori riferimenti per l'implementazione della Valsat del Psc si ritrovano anche nel **Piano Territoriale di Coordinamento Provinciale** (Ptcp) della Provincia di Bologna, approvato nell'aprile del 2004 e nei seguenti **piani di settore**:

- Il Piano di gestione della qualità dell'aria della Provincia di Bologna (Pggq);
- La Zonizzazione acustica ed il piano di risanamento acustico del Comune di Bologna;
- Il Programma energetico comunale (Pec);
- Il Piano di localizzazione dell'emittenza radio televisiva (Plert) per quel che riguarda i campi elettromagnetici;
- Il Piano di tutela delle acque (Pta);
- Il Piano stralcio per l'assetto idrogeologico (Psai) dell'Autorità di Bacino del Reno;
- Il Piano infraregionale della attività estrattive (Piae) e il Piano delle attività estrattive (Pae) comunale;
- Il Piano territoriale paesistico regionale (Ptpr);
- Il Piano generale del traffico urbano (Pgtu).

Il Psc recepisce al proprio interno gli aspetti della sostenibilità che sono direttamente o indirettamente connessi al processo di pianificazione, che possono essere riassunti in:

- **protezione del clima e dell'atmosfera**, attraverso la riduzione dei gas serra (promozione dell'uso di fonti rinnovabili e contenimento dei consumi energetici) e la riduzione delle emissioni inquinanti sia da riscaldamento che da traffico urbano;
- **riduzione dell'inquinamento acustico**, attraverso una corretta localizzazione degli insediamenti e una corretta progettazione delle nuove infrastrutture stradali;
- **mantenimento e miglioramento delle risorse idriche**, attraverso politiche di tutela qualitativa (progressiva rimozione degli scarichi che ancora interessano alcuni tratti) e quantitativa, e l'adozione di politiche di ciclo integrato (risparmio/riuso);
- **contenimento dell'inquinamento elettromagnetico**, attraverso interventi di interrimento di elettrodotti e idonea collocazione delle sorgenti emissive radiotelevisive;
- **mantenimento e miglioramento del suolo**, attraverso il recupero della permeabilità dei suoli e il contenimento della diffusione urbana;
- **soddisfacimento di elevati standard di qualità urbana**, attraverso l'integrazione del sistema delle attrezzature e degli spazi collettivi;
- **valorizzazione e tutela degli habitat naturali e del paesaggio**, attraverso l'integrazione nel sistema metropolitano del verde urbano, del sistema dei parchi e delle aree protette e la valorizzazione delle reti ecologiche di connessione, fra le quali spiccano i corridoi fluviali;
- **perseguimento dell'efficacia e dell'adeguatezza del sistema della mobilità**, in relazione all'incremento dell'intermodalità, all'aumento dell'accessibilità della città pubblica, all'integrazione dei diversi sistemi di trasporto.

Dal punto di vista della coerenza esterna, il Psc mostra quindi una piena rispondenza agli obiettivi generali di sostenibilità, come era già stato valutato in sede di Valsat preventiva.

E' ovvio che questa prima verifica deve essere specificata e integrata dalle valutazioni quantitative che vengono di seguito illustrate, e approfondita attraverso la valutazione della accurata declinazione delle azioni previste sia nelle norme del Psc, sia all'interno degli strumenti operativi e attuativi, configurando un processo continuo di valutazione e monitoraggio.

Valutazione degli effetti del Psc ed individuazione delle misure per la sostenibilità

Obiettivo di questa fase della valutazione è l'**individuazione degli effetti delle trasformazioni** previste dal Psc sia a livello dei singoli Ambiti sia a livello di intero territorio comunale (valutazioni sistemiche).

Per ciascuno di questi due livelli, vengono indicate le misure per la sostenibilità, che fanno riferimento alla definizione degli **standard di qualità ecologico ambientale** (art. A-6 Lr 20/2000) ed alla caratterizzazione delle **dotazioni ecologiche e ambientali** (art. A-25 Lr 20/2000).

I primi si riferiscono alle prestazioni che si vogliono ottenere dalla trasformazione urbanistica. Si tratta perciò di elementi che rientrano nel campo di competenza del piano urbanistico e che ne vanno a costituire il quadro di indirizzi per la definizione dei progetti.

Tali prestazioni possono avere sia carattere generale, nel caso in cui si riferiscano a requisiti da raggiungere in tutti gli Ambiti di nuovo insediamento, sostituzione o riqualificazione, o carattere locale (in questo caso, si tratta dei requisiti di sostenibilità specifici identificati per ogni singolo Ambito).

Nel caso delle dotazioni ecologiche e ambientali, il piano individua parti di territorio funzionali alla mitigazione ambientale, alla compensazione o alla rigenerazione ambientale. L'individuazione può essere esplicita o limitarsi ad indicare le caratteristiche che la dotazione ecologica dovrà avere. Si tratta in questo caso di dare indicazioni di tipo localizzativo/territoriale piuttosto che prestazionali come nel caso precedente.

Dotazioni e standard di qualità ecologico ambientale contenuti in questo documento sono riferiti agli indirizzi del Quadro normativo ed agli elaborati grafici del piano e rappresentano le modalità con cui gli obiettivi di sostenibilità vengono raggiunti. L'indicazione delle dotazioni e degli standard potrà essere integrata ed aggiornata in sede di redazione dei Poc, anche in relazione all'aggiornamento della normativa di riferimento e della pianificazione sovrordinata, a condizione che siano garantite prestazioni analoghe o superiori a quelle previste nel Psc.

Valutazione degli Ambiti

L'attuazione degli interventi dei singoli Ambiti è subordinata all'attuazione delle misure che garantiscono la sostenibilità dei nuovi interventi (art. 28 comma 2 Lr 20/2000). Per ciascuna componente ambientale, sono quindi stati individuati i **condizionamenti** e le **prestazioni** volti a limitare le eventuali situazioni di criticità specifiche e/o gli eventuali effetti negativi o a raggiungere o migliorarne la sostenibilità a scala locale.

Le valutazioni sono state condotte in relazione ad un'ipotesi di capacità insediativa potenziale di ciascun Ambito considerato singolarmente, la cui somma è quantificabile complessivamente in circa 2.722.000 mq di Superficie utile lorda di cui 1.458.000 mq destinati ad usi residenziali, pari a circa 12.250 alloggi. Come risulta dalle valutazioni di seguito illustrate, gli Ambiti, se considerati singolarmente, sono infatti in grado di sopportare tale carico insediativo, a condizione che siano rispettate le misure per la sostenibilità definite per ciascuno di essi.

Il dimensionamento e le percentuali di usi indicate hanno una valenza orientativa, e potranno essere meglio specificate o modificate in seguito ai necessari approfondimenti in sede di Poc, pur nel rispetto delle prestazioni e condizioni minime di sostenibilità indicate per ciascun Ambito.

Le valutazioni condotte hanno portato anche al dimensionamento indicativo delle quote di aree pubbliche che saranno da cedere per consentire la realizzazione delle infrastrutture per la mobilità, delle attrezzature e spazi collettivi, delle dotazioni ecologiche ambientali necessarie a garantire le condizioni minime di sostenibilità delle trasformazioni previste negli Ambiti.

La valutazione è stata effettuata in modo analitico per le porzioni di territorio per le quali vengono previste le trasformazioni più rilevanti, considerando sia gli Ambiti misti, ossia quelli per cui è prevista una quota consistente di usi residenziali (mediamente pari all'80% della superficie utile), che gli Ambiti specializzati.

Nello specifico, si tratta di:

- "Ambiti per i nuovi insediamenti", che appartengono al territorio urbano da strutturare, per i quali sono previste trasformazioni intensive per nuova urbanizzazione;
- "Ambiti di sostituzione", costituiti dalle parti di territorio nelle quali la trasformazione intensiva avviene modificando radicalmente l'esistente; sono tutti a destinazione mista e quindi caratterizzati dall'adeguata presenza di residenza e attività sociali, culturali, commerciali e produttive con essa compatibili;
- "Ambiti da riqualificare", quelle parti del territorio urbano strutturato che, per la presenza di alcune aree o attività dismesse, richiedono una riorganizzazione spaziale volta a recuperare diffusamente qualità urbana e ambientale, attraverso il potenziamento di infrastrutture e dotazioni collettive, l'introduzione di un mix funzionale sensibile alle nuove

esigenze, il miglioramento delle prestazioni di spazi e attrezzature. Per ciascuno di questi, è stata elaborata una scheda dove viene illustrata la valutazione analitica di ciascuna componente ambientale, evidenziandone lo stato, l'impatto potenziale in termini di pressioni attese in seguito alle trasformazioni previste e le condizioni/prestazioni per la sostenibilità delle trasformazioni stesse, che trovano riscontro nelle norme di Ambito. Inoltre, vengono quantificate le dotazioni territoriali minime, che vengono localizzate in modo indicativo in uno schema, insieme all'indicazione degli assi infrastrutturali e dei tracciati degli elettrodotti cui prestare particolare attenzione dal punto di vista della progettazione sostenibile dell'Ambito con riferimento alla protezione dagli inquinamenti acustico, atmosferico ed elettromagnetico. Tale schema sintetizza quindi degli indirizzi per il raggiungimento degli obiettivi di sostenibilità assunti.

Le valutazioni sono state condotte con riferimento ai seguenti aspetti:

- aria;
- rumore;
- acqua;
- suolo e sottosuolo ;
- energia;
- elettromagnetismo;
- habitat naturali e paesaggio
- mobilità.

E' inoltre stata condotta una valutazione prestazionale della sostenibilità degli interventi di modesta entità edilizia previsti negli Ambiti consolidati di qualificazione diffusa, finalizzati a realizzare nuove dotazioni territoriali e ad aumentare le prestazioni di quelle esistenti e negli Ambiti di valore naturale e ambientale e Ambiti agricoli di rilievo paesaggistico, dove il mantenimento della conduzione agricola dei fondi è associato alla promozione di altre attività, per il tempo libero e il miglioramento della qualità ecologica e ambientale.

Non sono invece state condotte valutazioni specifiche per gli Ambiti in trasformazione, oggetto ciascuno di propria valutazione all'interno del procedimento di approvazione (Valsia o altro).

La valutazione della sostenibilità del complesso delle nuove previsioni in termini di pressione e di effetti che queste generano sull'intero territorio comunale (con riferimento sia agli usi residenziali, che agli altri usi) è invece considerata nelle valutazioni sistemiche, che hanno portato a limitare le massime quantità realizzabili in considerazione degli effetti cumulativi che si generano alla scala comunale in seguito alla realizzazione delle trasformazioni previste. Il sovradimensionamento che ne consegue alla scala dei singoli Ambiti garantisce la necessaria concorrenzialità nella scelta delle aree e delle modalità realizzative che saranno oggetto di POC, nel rispetto delle condizioni di sostenibilità fissate sia a scala comunale che a scala locale.

Ambiti per i nuovi insediamenti

NUOVA CORTICELLA

Superficie Ambito 1.000.000 mq

Sul 469.000 mq, di cui 413.000 mq per usi abitativi (87%)

Dotazioni territoriali minime 280.000 mq

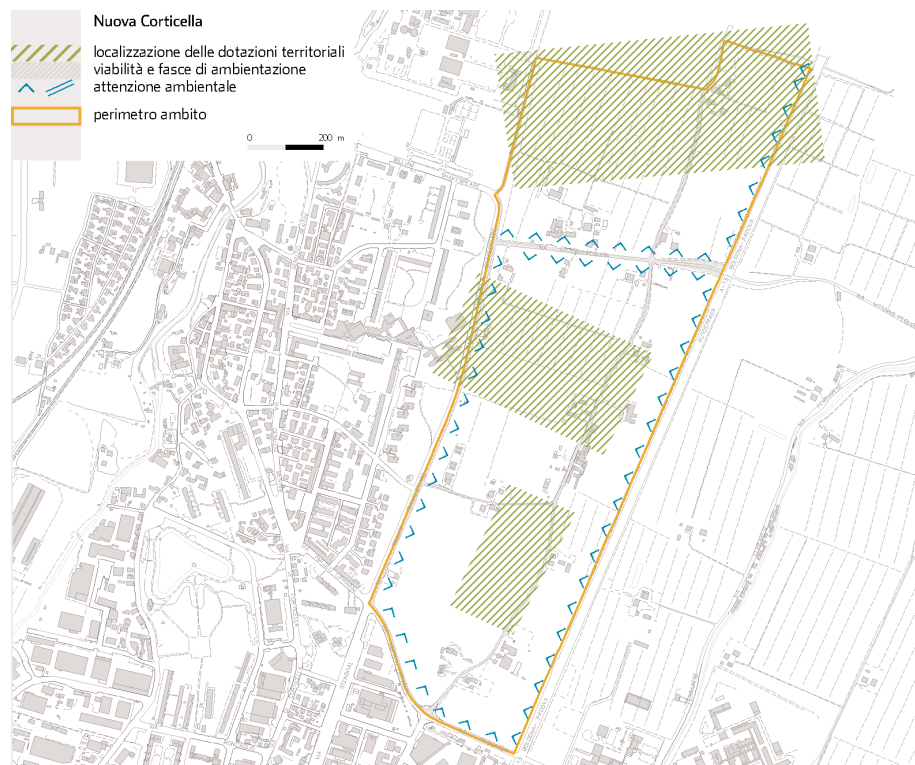

Aria

Stato

Con riferimento alla zonizzazione della qualità dell'aria, l'Ambito appartiene all'agglomerato di Bologna, caratterizzato da elevate criticità in termini di inquinamento da PM₁₀ e NO_x.

Esso è caratterizzato in particolare dalla presenza di una importante sorgente di emissione costituita dall'autostrada A13.

Nell'area si riscontra attualmente una forte carenza di trasporto pubblico: è presente solo la linea Atc 27. La fermata più vicina del Sfm è quella di Corticella (linea Sfm 4).

Impatto potenziale da Psc

Il nuovo carico urbanistico genererà un incremento degli spostamenti.

Misure per la sostenibilità:

a) interventi di protezione passiva: garantire la salvaguardia della salute

dei cittadini dall'esposizione agli inquinanti (in particolare NO_x) localizzando i nuovi insediamenti residenziali, sanitari o scolastici ad una distanza idonea dal confine dell'autostrada. Tale distanza, sulla base degli indirizzi del Psga e stanti le condizioni emissive attuali, può indicativamente essere quantificata in 150 metri;

b) interventi sul sistema della mobilità finalizzati alla riduzione delle percorrenze e quindi delle emissioni:

- potenziare l'accessibilità alla fermata Sfm di Corticella
- potenziare il servizio di trasporto pubblico.

Rumore

Stato

L'Ambito è direttamente esposto alle immissioni sonore derivanti dalle principali infrastrutture stradali (via Shakespeare, via Lipparini, via Peglion) e soprattutto dall'autostrada. Potrebbero costituire delle fonti di inquinamento acustico anche l'impianto industriale situato all'interno dell'Ambito, tra via del Tuscolano e l'autostrada, e la vasta area industriale a sud.

L'area risulta caratterizzata dalla presenza di alcuni ricettori sensibili nelle immediate vicinanze:

- Nido all'incrocio tra via Lipparini e via Shakespeare;
- Scuola ad ovest di via Shakespeare;
- Scuola superiore a nord di via Peglion;
- Struttura assistenziale tra via del Tuscolano e l'autostrada.

Impatto potenziale da Psc

Il nuovo carico urbanistico ed il corrispondente traffico veicolare indotto potranno comportare un peggioramento del clima acustico in corrispondenza dei ricettori a destinazione residenziale e dei ricettori sensibili interni ed esterni al comparto (soprattutto di classe acustica I).

Misure per la sostenibilità

Al fine di contenere l'impatto acustico sui nuovi insediamenti derivante dalle emissioni sonore esistenti e di progetto, gli insediamenti residenziali dovranno sorgere nelle posizioni il più possibile schermate dal rumore e ad un'adeguata distanza dalle principali infrastrutture di trasporto esistenti (autostrada, via Shakespeare, via Lipparini, via Peglion; per via del Tuscolano la distanza è da valutare in base ad una possibile riconversione della strada da urbana interquartiere a strada di quartiere a servizio del nuovo Ambito) ed eventuali di progetto. L'obiettivo è garantire il rispetto dei limiti di 65 dB(A) diurni e 55 dB(A) notturni, o più restrittivi a seconda di quanto definito dalla Zonizzazione acustica comunale.

Acqua

Stato

L'Ambito è caratterizzato dalla vicinanza di corpi idrici superficiali (Navile e Savena Abbandonato).

Impatto potenziale da Psc

L'aumento di carico insediativo comporterà un incremento dei consumi idrici futuri e del carico sul sistema fognario.

Misure per la sostenibilità

Per alimentare tutto l'Ambito considerato, è necessario il potenziamento delle condotte acquedottistiche distributrici esistenti lungo via Del Tuscolano e via Saliceto, fino all'interconnessione con la rete adduttrice all'altezza del confine comunale di Castel Maggiore.

Per quanto attiene il riutilizzo e il risparmio idrico, il comparto può costituire un settore sperimentale dove studiare il riutilizzo di acque per scopi meno idroesigenti in uscita dal depuratore, sia per il settore residenziale che per il settore produttivo/commerciale. Tale ipotesi progettuale, da indagare congiuntamente ad Ato, Provincia e gestore renderebbe necessario attrezzare il comparto con reti duali di adduzione per tale riutilizzo.

La laminazione può essere dimensionata per il comparto e posizionata in aree idonee in modo da non utilizzare suolo edificabile, come ad esempio nelle fasce di rispetto all'autostrada.

Le acque di dilavamento possono essere convogliate nel Savena Abbandonato o nel Canale Navile, oppure rilanciate per un successivo riutilizzo nella rete di acquedotto per usi non pregiati Dozza - Castenaso.

I nuovi insediamenti potranno scaricare i reflui di acque nere nella rete fognaria esistente, previa realizzazione di eventuali manufatti scolmatori nelle tratte limitrofe, anche in riferimento a quanto produrrà il Piano di Indirizzo (ai sensi della Dgr 286/05). La fognatura andrà dimensionata tenendo conto anche della necessità di allacciare gli edifici esistenti che attualmente riversano su suolo.

Andrà prevista la separazione delle reti fognarie e la gestione delle acque meteoriche per il 95% dell'area, con obbligo alla separazione della prima pioggia ai sensi della Dgr 286/05 e s.m.i.

Occorre una progettazione integrata per la strutturazione della rete delle acque meteoriche, ipotizzando un potenziale ampliamento della rete bianca per i comparti limitrofi o per aree consolidate intercluse (interventi urbanistici già programmati nell'area, rete bianca dei tratti stradali/autostradali, altri eventuali comparti).

Suolo e sottosuolo

Stato

L'area non presenta particolari condizionamenti o limiti dal punto di vista della vulnerabilità dell'acquifero.

Energia

Stato

Si tratta di un'area agricola di potenziale sequestro di gas serra e con effetti microclimatici positivi.

La conformazione dell'areale e del tessuto urbano adiacente consentono la possibilità di un orientamento prevalente degli edifici capace di massi-

mizzare gli apporti gratuiti di calore.

L'area confinante è per buona parte teleriscaldata con un impianto a olio combustibile (Btz).

(cfr. Beu 6 del Pec)

Impatto potenziale da Psc

I nuovi alloggi, in assenza di applicazione di interventi di mitigazione e compensazione, comporterebbero un aumento del fabbisogno di energia, corrispondente ad un incremento annuale delle emissioni climalteranti.

A queste devono essere sommate le emissioni aggiuntive derivanti dal maggior carico urbanistico sul sistema dei trasporti.

(si veda valutazione sistemica)

Misure per la sostenibilità

L'applicazione delle Linee guida per l'energia come indicate nello scenario Energy saving per il Beu 6 del Pec consente di ridurre i consumi.

Occorre inoltre valutare l'opportunità di estendere la rete di teleriscaldamento esistente nell'Ambito confinante, previa riqualificazione e conversione della centrale termica da olio combustibile a gas metano con integrazione del solare termico in pre-riscaldamento.

Elettromagnetismo

Stato

L'area non presenta particolari condizionamenti o limiti dal punto di vista dell'inquinamento elettromagnetico, se si escludono alcuni impianti di telefonia mobile autorizzati.

Misure per la sostenibilità

Per minimizzare potenziali nuove criticità, si richiede il rispetto di quanto indicato nelle valutazioni sistemiche.

Habitat naturali e paesaggio

Stato

L'area destinata al nuovo insediamento presenta alcune tracce del paesaggio agricolo storico. A questi si aggiunge il parco dell'Istituto tecnico agrario A. Serpieri. Non lontano si trovano l'ecosistema fluviale del canale Navile (a ovest) e quello del Savena abbandonato (a est); tra il Navile e via Shakespeare è presente l'ecosistema terrestre all'interno del connettivo ecologico urbano di Corticella; a est, oltre l'autostrada, la campagna di San Nicolò di Villola.

Impatto potenziale da Psc

La realizzazione del nuovo insediamento deve essere mirata al potenziamento della funzione di un connettivo ecologico urbano.

Misure per la sostenibilità

Occorre prevedere consistenti superfici boscate o a prato densamente al-

berato, anche negli spazi aperti privati, integrando alcune significative dotazioni del quartiere come il parco dei Giardini.

In particolare, si dovrà prevedere il potenziamento delle formazioni arboree attorno alle ville e ai nuclei abitati esistenti, localizzando a ridosso delle stesse nuove dotazioni di verde in un disegno complessivo che, oltre a indurre benefici ambientali in termini di fitomassa, valorizzi paesaggisticamente queste presenze consolidate del territorio, conservandone una lettura anche storica.

Mobilità

Stato

Nei pressi dell'ambito sono presenti la fermata SFM Corticella (posta a circa 1.200 metri dal baricentro dell'ambito), mentre per quanto riguarda il trasporto pubblico urbano, il tracciato della linea 27, ad alta frequenza, passa in adiacenza a sud dell'area. L'ambito è compreso tra la via Stendhal a ovest, l'autostrada A13 a est e via Lipparini a sud.

Impatto potenziale da Psc

Il nuovo carico urbanistico produrrà un aumento degli spostamenti generati e attratti dall'ambito di intervento che, utilizzando coefficienti di generazione/attrazione sulla base degli usi previsti dal Psc, può essere stimato nell'ora di punta (8.00-9.00) in circa 3.100 spostamenti.

Misure per la sostenibilità

Occorre garantire il necessario interscambio tra il trasporto privato, il trasporto pubblico (SFM e servizio autobus) e le modalità alternative (bici e pedonale). A questo scopo, occorre completare e qualificare la rete dei collegamenti ciclopedonali, migliorare l'accessibilità e garantire una adeguata connessione al territorio con la fermata SFM Corticella e le fermate del trasporto pubblico su gomma. Con la realizzazione del complesso degli interventi previsti, si può stimare che dei circa 3.100 spostamenti in più generati e attratti dall'ambito nell'ora di punta, circa 1.500 verranno realizzati utilizzando l'auto, circa 1.000 utilizzando il trasporto pubblico e circa 600 utilizzando altre modalità di trasporto. Per soddisfare la domanda di mobilità su trasporto pubblico su gomma ipotizzata, occorrerà quindi prevedere un potenziamento del servizio per quanto riguarda la copertura del territorio e la frequenza dei passaggi. Per quanto riguarda il trasporto privato, l'attuazione dell'ambito dovrà quindi prevedere la verifica dei livelli di servizio delle strade e dell'efficienza delle immissioni carrabili sulla viabilità principale conseguente alle modifiche previste e la realizzazione di adeguate misure per il mantenimento delle prestazioni della rete stradale, prevedendo tra gli interventi anche l'attraversamento sicuro di via Shakespeare (all'altezza di via Gorky). Sarà inoltre opportuno configurare la viabilità interna con carattere di strade locali/residenziali (zona 30, isola ambientale).

SAN VITALE

Superficie Ambito 677.000 mq

Sul 276.000 mq, di cui 252.000 mq per usi abitativi (90%)

Dotazioni territoriali minime 163.000 mq



Aria

Stato

Con riferimento alla zonizzazione della qualità dell'aria, l'Ambito appartiene all'agglomerato di Bologna, caratterizzato da elevate criticità in termini di inquinamento da PM₁₀ e NO_x.

Esso è caratterizzato dalla presenza di importanti infrastrutture per la mobilità (sistema autostrada/tangenziale) e dalla vicinanza all'area produttiva Roveri.

La fermata più vicina del Sfm è Roveri, attualmente di difficile accesso dall'area di nuovo insediamento.

Impatto potenziale da Psc

Il nuovo carico urbanistico genererà un incremento degli spostamenti.

Misure per la sostenibilità

- a) interventi di protezione passiva: occorre garantire la salvaguardia della salute dei cittadini dall'esposizione agli inquinanti (in particolare NO_x) localizzando i nuovi insediamenti residenziali, sanitari o scolastici ad una distanza idonea dal confine della Lungo Savena di progetto. Tale distanza, sulla base degli indirizzi del Pggq e stanti le condizioni emis-

- sive attuali, può indicativamente essere quantificata in 150 metri;
- b) interventi sul sistema della mobilità finalizzati alla riduzione delle percorrenze e quindi delle emissioni:
- potenziare l'accessibilità alla fermata Sfm Roveri
 - potenziare l'accessibilità con il trasporto pubblico.

Rumore

Stato

L'Ambito è direttamente esposto alle immissioni sonore stradali (via Mattei) ed autostradali. Il sistema autostrada/tangenziale prevede, a partire dalla rotonda Italia e procedendo verso ovest, la realizzazione di barriere acustiche alte 6,5 metri, che potranno mitigare le immissioni sonore presso gli edifici immediatamente prospicienti l'infrastruttura, mentre le aree retrostanti continueranno ad essere impattate, soprattutto alle quote più alte dal piano di campagna, da una rumorosità di fondo riconducibile al sistema autostradale, difficilmente schermabile.

Impatto potenziale da Psc

L'Ambito risulta interessato dalla realizzazione della nuova Lungo Savena, prevista lungo l'intero lato est. Sia questa strada che eventuali nuovi assi di attraversamento dell'Ambito, che fungano da collegamento tra la Lungo Savena e la viabilità attuale, potranno rappresentare nuove fonti di rumore.

Il nuovo carico urbanistico ed il corrispondente traffico veicolare indotto potranno comportare un peggioramento del clima acustico in corrispondenza dei ricettori a destinazione residenziale e dei ricettori sensibili interni ed esterni al comparto (soprattutto di classe acustica I).

Misure per la sostenibilità

Al fine di contenere l'impatto acustico sui nuovi insediamenti derivante dalle emissioni sonore esistenti e di progetto, gli insediamenti residenziali dovranno sorgere nelle posizioni il più possibile schermate dal rumore e ad un'adeguata distanza dalle principali infrastrutture di trasporto (via Mattei) ed eventuali di progetto. L'obiettivo è garantire il rispetto dei limiti di 65 dB(A) diurni e 55 dB(A) notturni, o più restrittivi a seconda di quanto definito dalla Zonizzazione acustica comunale.

Vista la rumorosità di fondo indotta dall'autostrada, la progettazione architettonica, compreso lo sviluppo in altezza dei nuovi edifici residenziali, dovrà essere tale da garantire il benessere acustico anche degli ultimi piani, eventualmente riservando questi ad usi diversi dalla residenza.

Acqua

Stato

L'Ambito è caratterizzato da corpi idrici superficiali con potenziale rischio di esondazione e scadente qualità ove sono destinate le acque degli scaricatori di piena (Zenetta di Quarto). Si rileva inoltre la presenza di scarichi di reflui domestici su suolo.

Impatto potenziale da Psc

L'aumento di carico insediativo comporterà un incremento dei consumi idrici futuri e del carico sul sistema fognario.

Misure per la sostenibilità

Per alimentare tutti i nuovi comparti dell'Ambito considerato, è necessario il potenziamento delle condotte acquedottistiche di Via Mattei tra la derivazione dall'adduttrice di Via Barelli e il limite est dell'Ambito.

La separazione delle acque meteoriche di dilavamento dalle acque fognarie deve essere prevista ed eseguita in tutto il territorio di nuova urbanizzazione. Pertanto si ipotizza un indice di separazione delle reti del 95% delle aree.

La rete bianca deve essere dimensionata in modo opportuno da poter drenare anche eventuali aree limitrofe (comparto Savena, altre aree in dismissione o in probabile futura dismissione, acque di dilavamento delle principali infrastrutture, aree agricole contermini), al fine di ridurre le criticità idrauliche presenti.

Oltre a prevedere interventi di risparmio idrico a scala di involucro edilizio (Rue), il collettamento nello Scolo Zenetta di Quarto può costituire elemento per operare un riutilizzo delle acque meteoriche ad uso agricolo, anche grazie alla formulazione di ipotesi progettuali con il Consorzio di Bonifica.

La laminazione delle acque meteoriche deve avvenire in corpo idrico superficiale e non deve sovraccaricare il sistema fognario; il corpo idrico riceettore più idoneo, anche se posto più a nord, appare lo Scolo Zenetta di Quarto, tuttavia occorre eseguire approfondimenti in merito alle condizioni idrauliche del canale. Il collegamento a tale riceettore potrebbe avvenire grazie a condotte di acque meteoriche da eseguirsi lungo la Lungo Savena.

La fognatura andrà dimensionata tenendo conto anche della necessità di allacciare degli edifici esistenti nel comparto e nelle aree limitrofe e che attualmente riversano su suolo.

Suolo

Stato

L'area è in parte ricompresa in zona di ricarica degli acquiferi sotterranei.

Impatto potenziale da Psc

L'edificazione del nuovo insediamento potrebbe compromettere le condizioni di ricarica della falda sotterranea.

Misure per la sostenibilità

Al fine di consentire una sufficiente alimentazione degli acquiferi sotterranei, occorre contenere l'impermeabilizzazione dei suoli (si veda anche la valutazione sistemica).

Energia

Stato

Si tratta di un'area agricola di potenziale sequestro di gas serra e con effetti microclimatici positivi, accentuati dalla presenza di corridoi ecologici terrestri e aree marginali dell'autostrada (mitigazione dei picchi di temperatura estivi specie per le aree insediate ad est ed a nord).

L'orientamento dell'areale e del tessuto urbano adiacente è principalmente in direzione est - ovest, quindi consente la possibilità di un orientamento prevalente degli edifici capace di massimizzare gli apporti gratuiti di calore da radiazione solare.

(cfr. Beu 7 del Pec)

Impatto potenziale da Psc

I nuovi alloggi, in assenza di applicazione di interventi di mitigazione e compensazione, comporterebbero un aumento del fabbisogno di energia, corrispondente ad un incremento annuale delle emissioni climalteranti.

A queste devono essere sommate le emissioni aggiuntive derivanti dal maggior carico urbanistico sul sistema dei trasporti.

(si veda valutazione sistemica)

Misure per la sostenibilità

L'applicazione delle Linee guida per l'energia come indicate nello scenario Energy saving per il Beu 7 del Pec consente di ridurre i consumi.

Elettromagnetismo

Stato

Nell'area sono presenti 4 linee di elettrodotti ad alta tensione.

Impatto potenziale da Psc

Gli edifici di nuova realizzazione potrebbero essere esposti ad inquinamento elettromagnetico.

Misure per la sostenibilità

Occorre prevedere l'interramento degli elettrodotti come condizione necessaria per l'urbanizzazione nell'attuale fascia di rispetto, valutando la possibile estensione dell'interramento verso aree residenziali consolidate. In particolare, nella zona Croce del Biacco l'interramento degli elettrodotti (la cui fascia di rispetto è da calcolare in modo definitivo) è condizione necessaria per collocazione di nuove aree residenziali; si propone l'estensione dell'interramento anche verso le Roveri.

Nella zona lungo la Via San Vitale, si suggerisce prioritariamente di verificare la possibilità di collocare in coincidenza delle fasce di rispetto degli elettrodotti percorsi viari di progetto o vasche di laminazione, in modo da ridurre l'esposizione delle persone e, nel contempo, di limitare il consumo di nuovo suolo; altrimenti si dovrà provvedere all'interramento.

Per minimizzare potenziali nuove criticità derivanti dagli impianti di telefonia mobile, si richiede il rispetto di quanto indicato nella valutazione sistemica.

Habitat naturali e paesaggio

Stato

L'area è caratterizzata da un connettivo ecologico diffuso con zone di rispetto dei nodi e dei corridoi ecologici; più precisamente, a sud-ovest l'area interessa il nodo ecologico complesso del torrente Savena da connettere, attraverso la realizzazione di nuovi corridoi ecologici terrestri, alle forti componenti ecologiche a matrice prevalentemente ornamentale già presenti nel territorio, rappresentate dai parchi e giardini di Villa Pallavicini e Villa La Cavallina. L'area è carente di verde pubblico attrezzato.

Impatto potenziale da Psc

La realizzazione del nuovo insediamento può contribuire al mantenimento della funzione di connettivo ecologico urbano e all'integrazione di dotazioni di verde pubblico.

Misure per la sostenibilità

Il nuovo insediamento dovrà essere direttamente connesso al sistema viario principale tramite la strada Lungo Savena. A questo scopo, all'interno dell'Ambito dovrà essere garantita la disponibilità di una fascia di circa 13 ettari per la realizzazione della tratta verso nord e per la sua ambientazione.

Occorre prevedere il potenziamento delle formazioni arboree esistenti attorno alle ville e ai nuclei abitati esistenti, su vicolo dei Prati e all'altezza di Villa Pallavicini, localizzando a ridosso delle stesse nuove dotazioni di verde in un disegno complessivo che, oltre ad indurre benefici ambientali in termini di biomassa, valorizzino paesaggisticamente queste presenze del territorio, conservandone una lettura anche storico-paesaggistica.

In particolare, si dovranno individuare a servizio delle nuove edificazioni residenziali, in un settore oggi prettamente agricolo e quindi privo di dotazioni di verde pubblico, nuove aree attrezzate per la ricreazione e lo svago che possano, per la loro localizzazione e dimensione, risultare significative anche per il potenziamento della rete ecologica di pianura; vanno ricercati per il verde di nuova realizzazione percorsi protetti di collegamento con strutture pubbliche e servizi.

La trasformazione da agricolo a residenziale necessita di superfici boscate o a prato densamente alberato consistenti, anche a carico delle aree private.

Mobilità

Stato

L'ambito si torva nei pressi del sistema autostrada/tangenziale (a sud), mentre a nord è delimitato da via Mattei. Nelle vicinanze dell'ambito è presente la fermata SFM Roveri (posta a nord a circa 500 metri dal baricentro dell'ambito), mentre per quanto riguarda il trasporto pubblico urbano, in prossimità dell'ambito si trova il percorso della linea 14 ad alta frequenza e della linea 55 a media frequenza (con tracciato nord-sud nella parte est del territorio comunale).

Impatto potenziale da Psc

Il nuovo carico urbanistico produrrà un aumento degli spostamenti generati e attratti dall'ambito di intervento che, utilizzando coefficienti di generazione/attrazione sulla base degli usi previsti dal Psc, può essere stimato nell'ora di punta (8.00-9.00) in circa 1.800 spostamenti.

Misure per la sostenibilità

Occorre garantire il necessario interscambio tra il trasporto privato, il trasporto pubblico (SFM e servizio autobus) e le modalità alternative (bici e pedonale). A questo scopo occorre completare e qualificare la rete dei collegamenti ciclopedonali, migliorare l'accessibilità e garantire una adeguata connessione al territorio con la fermata SFM Roveri e le fermate del trasporto pubblico su gomma. Il completamento dei percorsi ciclopedonali dovrà riguardare anche le connessioni con il Parco Savena, il Fossolo, le Roveri e la via Larga. Con la realizzazione del complesso degli interventi previsti, si può stimare che dei circa 1.800 spostamenti in più generati e attratti dall'ambito nell'ora di punta, circa 900 verranno realizzati utilizzando l'auto, circa 600 utilizzando il trasporto pubblico e circa 300 utilizzando altre modalità di trasporto. Per soddisfare la domanda di mobilità su trasporto pubblico su gomma ipotizzata, occorre prevedere un potenziamento del servizio per quanto riguarda la copertura del territorio e la frequenza dei passaggi. Per quanto riguarda il trasporto privato, il lato est dell'ambito sarà interessato dalla realizzazione della strada Lungo Savena, a cui l'ambito dovrà essere collegato; occorrerà inoltre prevedere una verifica dei livelli di servizio delle strade e dell'efficienza delle immissioni carrabili sulla viabilità principale conseguente alle modifiche previste e la realizzazione di adeguate misure per il mantenimento delle prestazioni della rete stradale. Sarà inoltre opportuno configurare la viabilità interna con carattere di strade locali/residenziali (zona 30, isola ambientale).

SAVENA

Superficie Ambito 800.000 mq

Sul 365.000 mq, di cui 283.000 mq per usi abitativi (75%)

Dotazioni territoriali minime 241.000 mq



Aria

Stato

Con riferimento alla zonizzazione della qualità dell'aria, l'Ambito appartiene all'agglomerato di Bologna, caratterizzato da elevate criticità in termini di inquinamento da PM₁₀ e NO_x.

Esso è caratterizzato dalla presenza di una forte infrastrutturazione per la mobilità (sistema autostrada/tangenziale) e dalla carenza di servizi di trasporto pubblico.

Impatto potenziale da Psc

Il nuovo carico urbanistico genererà un incremento degli spostamenti.

Misure per la sostenibilità

E' necessario incrementare l'accessibilità con il trasporto pubblico, realizzando le fermate del Tpgv su via Due Madonne e via Malvezza.

Rumore

Stato

L'Ambito è direttamente esposto alle immissioni sonore stradali (via Vighi) e ferroviarie (linea Bologna-Ancona). Il sistema autostrada/tangen-

ziale prevede, a partire dal magazzino delle Poste e procedendo verso ovest, la realizzazione di barriere acustiche alte 6,5 metri, che potranno mitigare le immissioni sonore presso gli edifici immediatamente prospicienti l'infrastruttura, mentre le aree retrostanti continueranno ad essere impattate, soprattutto alle quote più alte dal piano di campagna, da una rumorosità di fondo riconducibile al sistema autostradale, difficilmente schermabile.

Impatto potenziale da Psc

Il nuovo carico urbanistico ed il corrispondente traffico veicolare indotto potranno comportare un peggioramento del clima acustico in corrispondenza dei ricettori a destinazione residenziale e dei ricettori sensibili interni ed esterni al comparto (soprattutto di classe acustica I).

Misure per la sostenibilità

Al fine di contenere l'impatto acustico sui nuovi insediamenti derivante dalle emissioni sonore esistenti e di progetto, gli insediamenti residenziali dovranno sorgere nelle posizioni il più possibile schermate dal rumore e ad un'ideale distanza dalle principali infrastrutture di trasporto esistenti (via Vighi, ferrovia) ed eventuali di progetto. L'obiettivo è garantire il rispetto dei limiti di 65 dB(A) diurni e 55 dB(A) notturni, o più restrittivi a seconda di quanto definito dalla Zonizzazione Acustica comunale.

Vista la rumorosità di fondo indotta dall'autostrada, la progettazione architettonica degli edifici, compreso lo sviluppo in altezza dei nuovi edifici residenziali, dovrà essere tale da garantire il benessere acustico anche degli ultimi piani.

Acqua

Stato

L'Ambito è caratterizzato dalla presenza di un corpo idrico superficiale. Si rileva inoltre la presenza di scarichi di reflui domestici su suolo.

Impatto potenziale da Psc

L'aumento di carico insediativo comporterà un incremento dei consumi idrici futuri e del carico sul sistema fognario.

Misure per la sostenibilità

Per fornire il servizio idrico ai nuovi comparti è necessario potenziare le condotte distributrici di via Mondolfo e via Due Madonne fino all'interconnessione con la rete adduttrice di viale Abramo Lincoln.

Si richiede lo studio e l'eventuale predisposizione di iniziative di risparmio idrico a scala edilizia o di comparto, anche a seguito di idonee iniziative di Provincia, Ato e gestore. La laminazione delle acque meteoriche deve avvenire in corpo idrico superficiale (torrente Savena) e non deve sovraccaricare il sistema fognario. Qualora l'attraversamento della trincea stradale di viale Vighi sia problematico, si ipotizza di destinare le acque nei corpi idrici posti più a valle gestite dal Consorzio di Bonifica, attraverso le infra-

strutture da realizzare nell'Ambito San Vitale.

La separazione delle acque meteoriche di dilavamento dalle acque fognarie deve essere prevista ed eseguita in tutto il territorio di nuova urbanizzazione. Pertanto si ipotizza un indice di separazione delle reti del 95% delle aree.

I nuovi insediamenti potranno scaricare i reflui acque nere nella rete fognaria esistente; l'adeguamento e miglioramento degli scolmatori esistenti dovrà comunque essere in accordo con il Piano di indirizzo.

Dovrà essere previsto l'allaccio al sistema fognario degli edifici attualmente presenti nel comparto e nelle aree limitrofe che scaricano su suolo.

Suolo

Stato

L'area è compresa in zona di ricarica degli acquiferi sotterranei ed è interessata dalla presenza della fascia di tutela fluviale.

Impatto potenziale da Psc

L'edificazione del nuovo insediamento potrebbe compromettere le condizioni di ricarica della falda sotterranea.

Misure per la sostenibilità

Al fine di consentire una sufficiente alimentazione degli acquiferi sotterranei, occorre contenere l'impermeabilizzazione dei suoli (si veda anche la valutazione sistemica).

La presenza di una discarica chiusa e di una cava tombata nel settore settentrionale dell'areale rendono necessaria un'attenta localizzazione degli interventi e la verifica della qualità dei materiali utilizzati per il tombamento.

Energia

Stato

Si tratta di un'area agricola di potenziale sequestro di gas serra e con effetti microclimatici positivi.

L'orientamento dell'areale consente la possibilità di un orientamento prevalente degli edifici capace di massimizzare gli apporti gratuiti di calore da radiazione solare.

(cfr. Beu 5 del Pec)

Impatto potenziale da Psc

I nuovi alloggi, in assenza di applicazione di interventi di mitigazione e compensazione, comporterebbero un aumento del fabbisogno di energia, corrispondente ad un incremento annuale delle emissioni climalteranti complessive cittadine.

A queste devono essere sommate le emissioni aggiuntive derivanti dal maggior carico urbanistico sul sistema dei trasporti.

(si veda valutazione sistemica)

Misure per la sostenibilità

L'applicazione delle Linee guida per l'energia come indicate nello scenario Energy saving per il Beu 5 del Pec consente di ridurre i consumi. Per gli edifici contigui alla rete Fossolo non solarizzabili per acqua calda sanitaria andrà verificata la possibilità di allacciamento alla rete di teleriscaldamento del Fossolo.

Elettromagnetismo

Stato

Nell'area è presente una linea di elettrodotti ad alta tensione.

Impatto potenziale da Psc

Gli edifici di nuova realizzazione potrebbero essere esposti ad inquinamento elettromagnetico.

Misure per la sostenibilità

Occorre verificare la possibilità di collocare in coincidenza delle fasce di rispetto già presenti i percorsi viari di progetto, in modo da ridurre l'esposizione delle persone e, nel contempo, di limitare il consumo di nuovo suolo.

Inoltre, per minimizzare potenziali nuove criticità derivanti da impianti di telefonia mobile, si richiede il rispetto di quanto indicato nella valutazione sistemica.

Habitat naturali e paesaggio

Stato

L'area è caratterizzata dalla presenza di aree agricole marginali, in parte interessate dalla presenza di attività di tipo florovivaistico non comprese fra quelle di pregio; essa è caratterizzata dalla presenza di alcuni nuclei di edifici esistenti di valore storico-testimoniale e di un'attrezzatura sanitaria privata dismessa (Villa Salus).

Impatto potenziale da Psc

La realizzazione del nuovo insediamento dovrà valorizzare l'elemento di pregio della rete ecologica, costituito dalla presenza del torrente Savena.

Misure per la sostenibilità

Il potenziale sviluppo urbano del nuovo insediamento dovrà essere l'occasione per realizzare un importante tassello del Parco fluviale coniugando le esigenze ambientali ed ecologiche dell'asta fluviale e del sistema dei fossi esistenti con la necessità di dotare il Parco di spazi comunque attrezzati per la ricezione del pubblico, ma in chiave naturalistica. Ciò si traduce anche nella preferenza per edificazioni in altezza per risparmiare suolo permeabile e permettere un conseguente incremento della fitomassa. La realizzazione di una porzione del Parco Lungo Savena necessita della cessione e sistemazione di aree in misura non inferiore a ulteriori 17 ettari.

Occorre individuare nuove aree attrezzate come verde a valenza di quartiere in grado di sopportare un forte carico di fruitori per la ricreazione e lo svago.

Mobilità

Stato

L'ambito si trova a sud del sistema autostrada/tangenziale ed è delimitato a nord dalla linea ferroviaria Bologna-Ancona, a sud dalla via Emilia Levante e a ovest da via Vighi e via Due Madonne. Per quanto riguarda il trasporto pubblico urbano, la via Emilia è percorsa dalla linea 19 ad alta frequenza.

Impatto potenziale da Psc

Il nuovo carico urbanistico produrrà un aumento degli spostamenti generati e attratti dall'ambito di intervento che, utilizzando coefficienti di generazione/attrazione sulla base degli usi previsti dal Psc, può essere stimato nell'ora di punta (8.00-9.00) in circa 2.100 spostamenti.

Misure per la sostenibilità

Lungo la via Emilia, nel contesto della revisione complessiva del trasporto pubblico e del suo potenziamento, l'ambito sarà interessato dal passaggio del sistema di trasporto pubblico su gomma a guida vincolata (TPGV): tale sistema garantirà un incremento dell'offerta, mantenendo una frequenza dei mezzi di trasporto pubblico analoga a quella attualmente esistente e utilizzando veicoli con capacità fino a 145 passeggeri. Una maggiore regolarità del servizio e una maggiore velocità commerciale saranno realizzate anche per mezzo della sede propria e riservata, della semaforizzazione preferenziale garantita ai mezzi e dei tempi di incarrozzamento ridotti, mentre la riqualificazione delle fermate e dei marciapiedi consentiranno un maggiore comfort alle fermate.

Allo scopo di garantire il necessario interscambio tra il trasporto privato, il trasporto pubblico e le modalità alternative (bici e pedonale), occorrerà completare e qualificare la rete dei collegamenti ciclopedonali, migliorare l'accessibilità e garantire una adeguata connessione con le fermate del trasporto pubblico, mentre la via Emilia sarà oggetto di interventi di riqualificazione complessivi.

Con la realizzazione del complesso degli interventi previsti, si può stimare che dei circa 2.380 spostamenti in più generati e attratti dall'ambito nell'ora di punta, circa 1.190 verranno realizzati utilizzando l'auto, circa 790 utilizzando il trasporto pubblico e circa 400 utilizzando altre modalità di trasporto. Per soddisfare la domanda di mobilità su trasporto pubblico su gomma ipotizzata, occorrerà prevedere un potenziamento del servizio per quanto riguarda la copertura del territorio e la frequenza dei passaggi. Per quanto riguarda il trasporto privato, occorrerà prevedere una verifica dei livelli di servizio delle strade e dell'efficienza delle immissioni carrabili sulla viabilità principale conseguente alle modifiche previste e la realizzazione di adeguate misure per il mantenimento delle prestazioni della rete stradale. Sarà inoltre opportuno configurare la viabilità interna con carattere di strade locali/residenziali (zona 30, isola ambientale).

PIOPPE

Superficie Ambito 96.000 mq

Sul 45.000 mq, di cui 37.000 mq per usi abitativi (80%)

Dotazioni territoriali minime 27.000 mq

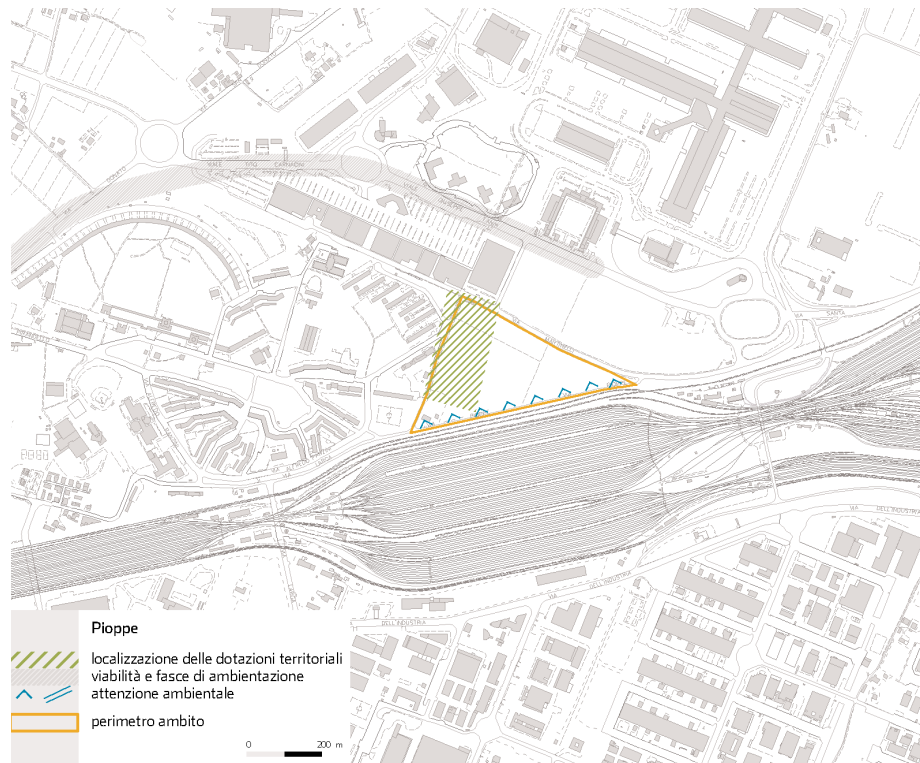

Aria

Stato

Con riferimento alla zonizzazione della qualità dell'aria, l'Ambito appartiene all'agglomerato di Bologna, caratterizzato da elevate criticità in termini di inquinamento da PM₁₀ e NO_x.

Esso è posto in adiacenza allo scalo ferroviario di S. Donato, in un contesto destinato alle attività mercatali, commerciali, logistiche, direzionali e terziarie di servizio, che costituisce un polo funzionale di rilevanza regionale.

E' caratterizzato dalla presenza di una forte infrastrutturazione per la mobilità.

Manca un adeguato servizio di trasporto pubblico.

Impatto potenziale da Psc

Il nuovo carico urbanistico genererà un incremento degli spostamenti.

Misure per la sostenibilità

Lo sviluppo residenziale dell'area è condizionato dalla realizzazione di un efficiente collegamento con il trasporto pubblico attraverso la realizza-

zione della fermata della metrotranvia e il collegamento di questa ai futuri insediamenti tramite un'adeguata rete ciclopedonale, oltre che attraverso il potenziamento del servizio di trasporto pubblico su gomma.

Rumore

Stato

L'Ambito è esposto alle emissioni dello scalo merci ferroviario che causa inquinamento acustico soprattutto nelle ore notturne e che non è schermato da mitigazioni. Possibili fonti di rumore sono costituite dal completamento di viale Fanin e dalle numerose attività commerciali presenti in zona che determinano, soprattutto in determinati periodi dell'anno, un forte afflusso veicolare.

Il nuovo carico urbanistico, se non adeguatamente supportato dalla metrotranvia, potrà generare un significativo traffico veicolare con un conseguente peggioramento del clima acustico in corrispondenza degli edifici residenziali limitrofi e della facoltà di Agraria.

Impatto potenziale da Psc

L'Ambito risulta interessato dal completamento di viale Fanin, che potrà costituire uno dei principali collegamenti con via San Donato e il centro città. Pertanto è presumibile che vi sarà un aumento dei flussi veicolari, con conseguente crescita dell'impatto acustico.

Il nuovo carico urbanistico ed il corrispondente traffico veicolare indotto potranno comportare un peggioramento del clima acustico in corrispondenza dei ricettori a destinazione residenziale e dei ricettori sensibili interni ed esterni al comparto (soprattutto di classe acustica I).

Misure per la sostenibilità

Prevedere le aree edificate ad un'idonea distanza dalle principali strade esistenti (viale Fanin, via Martinetti, via Pioppe), tale da non richiedere la realizzazione di barriere acustiche per il rispetto dei limiti normativi presso i nuovi ricettori.

La sorgente sonora costituita dallo scalo merci San Donato produce effetti anche a notevoli distanze. Pertanto, qualsiasi tipo di edificazione in questo Ambito non potrà prescindere dai necessari interventi di risanamento e dalla messa in opera di mitigazioni sull'infrastruttura, che porteranno comunque sempre ad un limitato beneficio a causa dell'estesa dimensione e del tipo di sorgente.

Per questi motivi l'effettiva attivazione di quanto previsto nell'Ambito dovrà essere subordinata agli esiti di una valutazione del clima acustico.

Acqua

Stato

L'Ambito è caratterizzato da corpi idrici superficiali ricettori con potenziale rischio di esondazione, posti a nord delle aree limitrofe.

Il comparto limitrofo risulta in parte progettato con reti separate.

Impatto potenziale da Psc

L'aumento di carico insediativo comporterà un incremento dei consumi idrici futuri e del carico sul sistema fognario.

Misure per la sostenibilità

Oltre a prevedere interventi di risparmio idrico a scala di involucro edilizio (per i quali si demanda al Rue), si ipotizza come principale azione il riutilizzo delle acque meteoriche.

La separazione delle acque meteoriche di dilavamento dovrà essere prevista ed eseguita in tutto il territorio di nuova urbanizzazione. Pertanto si ipotizza un indice di separazione delle reti del 95 % delle aree.

La laminazione delle acque meteoriche dovrà avvenire in corpo idrico superficiale (scolo Calamosco o scolo Zenetta di Quarto) a seguito di opportuni approfondimenti e non dovrà sovraccaricare il sistema fognario; la laminazione può, a seconda dell'ipotesi di riutilizzo prescelta, essere unitaria con quella del comparto San Vitale, oppure dimensionata solo per il comparto in questione.

La rete bianca dovrà essere funzionale anche alla raccolta di acque meteoriche provenienti da aree limitrofe al fine di ridurre il rischio idraulico presente per tali aree e pertanto dovrà essere dimensionata in tal senso. Occorrerà quindi verificare come avviene lo smaltimento delle acque meteoriche del comparto Caab a nord e di quello a sud dell'area ferroviaria per cogliere eventuali opportunità di connessione.

Altra alternativa può essere costituita dal riutilizzo delle acque per scopi meno idroesigenti nel polo direzionale programmato nel comparto: in questo caso, occorrerà attrezzare l'area dell'intervento con reti duali di adduzione, o prevedere il collegamento alla rete dell'acquedotto ad uso non domestico Dozza - Castenaso, studiando i requisiti quali-quantitativi necessari alle acque per il riutilizzo a fini non domestici.

Le eventuali edificazioni previste nell'Ambito potranno scaricare i reflui acque nere nella rete fognaria esistente.

Suolo e sottosuolo

Stato

L'area non presenta particolari condizionamenti o limiti dal punto di vista della vulnerabilità dell'acquifero.

Energia

Stato

Si tratta di un'area agricola di potenziale sequestro di gas serra e con effetti microclimatici positivi.

L'orientamento dell'areale è principalmente in direzione est - ovest, che consente la possibilità di un orientamento prevalente degli edifici capace di massimizzare gli apporti gratuiti di calore da radiazione solare.

L'area è vicina all'esistente rete di teleriscaldamento alimentata dall'impianto di incenerimento del Frullo.

Impatto potenziale da Psc

I nuovi alloggi, in assenza di applicazione di interventi di mitigazione e compensazione, comporterebbero un aumento del fabbisogno di energia, corrispondente ad un incremento annuale delle emissioni climalteranti complessive cittadine.

A queste devono essere sommate le emissioni aggiuntive derivanti dal maggior carico urbanistico sul sistema dei trasporti.

(si veda valutazione sistemica)

Misure per la sostenibilità

L'applicazione delle Linee guida per l'energia come indicate nello scenario Energy saving del Pec consente di ridurre i consumi.

Andrà verificata l'opportunità di riqualificazione della rete esistente per svincolare la fornitura di energia termica dall'inceneritore e dalla caldaia ad olio combustibile, sostituendole con un mix di impianti di mini e micro-cogenerazione a servizio di aree terziarie e caldaie ad alta efficienza per riscaldamento di distretto o di quartiere.

Elettromagnetismo

Stato

L'area non presenta particolari condizionamenti o limiti dal punto di vista dell'inquinamento elettromagnetico.

Misure per la sostenibilità

Per minimizzare potenziali nuove criticità, si richiede il rispetto di quanto indicato nella valutazione sistemica.

Habitat naturali e paesaggio

Stato

La cartografia relativa alle reti ecologiche non evidenzia elementi strategici anche se dalle foto aeree risulta di facile lettura la presenza di un fosso o canale con vegetazione spondale a nord del tracciato di via Martinetti.

Impatto potenziale da Psc

La trasformazione dell'Ambito può costituire occasione di completamento della rete di verde pubblico esistente nel comparto limitrofo.

Misure per la sostenibilità

In continuità con le aree a verde pubblico esistenti attestata su via Martinetti (Parco Pasolini e Giardino Omero Schiassi), il nuovo insediamento residenziale dovrà essere dotato di verde pubblico attrezzato compatto ed estremamente fruibile. Un suo maggior controllo da parte degli stessi residenti nell'edificazione a sud di via Martinetti (area ex Barilli) può derivare da un accentramento delle aree a verde pubblico in posizione centrale rispetto ai fabbricati disposti a corona con collegamenti pedonali verso ovest mentre a nord ovest va data continuità alla ciclabile sul confine esterno del Parco Commerciale Meraville.

Vanno create quinte visive sullo scalo merci lungo via Pioppe in continuità con i filari arborei dell'area a verde di via Panzini (presenza di un campo da calcio in posizione centrale).

Collegamenti con la Facoltà di Agraria e il Businesspark vanno ricercati nella porzione dell'intervento attestata tra le vie Fanin e Martinetti.

Mobilità

Stato

L'ambito si trova a nord dello scalo ferroviario San Donato, ed è compreso in un'area caratterizzata da forte infrastrutturazione stradale (via Larga, via Fanin, via Pioppe e via Martinetti). Per quanto riguarda il trasporto pubblico urbano, i tracciati delle linee 14 e 20 attraversano l'area del Pilastro, posta a ovest dell'ambito.

Impatto potenziale da Psc

Il nuovo carico urbanistico produrrà un aumento degli spostamenti generati e attratti dall'ambito di intervento che, utilizzando coefficienti di generazione/attrazione sulla base degli usi previsti dal Psc, può essere stimato nell'ora di punta (8.00-9.00) in circa 300 spostamenti.

Misure per la sostenibilità

Con l'obiettivo di dare risposte alla domanda esistente e di supportare le nuove previsioni insediative, tra le possibili implementazioni del sistema della metrotranvia, è prevista un'estensione del tracciato verso nord-est dal capolinea Michelino in direzione CAAB-Agraria, con collegamento alla zona Fiera e alla Stazione ferroviaria. La metrotranvia sarà l'infrastruttura portante del complesso delle nuove grandi opere infrastrutturali di trasporto collettivo in corso di progettazione. Il sistema, caratterizzato da tecnologie e materiale rotabile idonei sia al tracciato in galleria con sede propria e segregata sia al tracciato in superficie con sede propria, con intersezioni stradali a raso, collegherà il Fiera District con il Quartiere Borgo Panigale, avrà una capacità fino a 6.500 passeggeri all'ora per direzione, una velocità commerciale fino a 28 km/h e una frequenza nell'ora di punta dai 2 ai 6 minuti, a seconda della tratta.

Nell'ambito del miglioramento e completamento della rete ciclopedonale, sono previsti interventi allo scopo di creare le necessarie connessioni con il resto del quartiere e in particolare con la zona del Pilastro e con gli insediamenti direzionali e commerciali esistenti. Infine, occorre prevedere il collegamento tra la prevista fermata della metrotranvia e i nuovi insediamenti.

Con la realizzazione del complesso degli interventi previsti, si può stimare che dei circa 300 spostamenti in più generati e attratti dall'ambito nell'ora di punta, circa 150 verranno realizzati utilizzando l'auto, circa 100 utilizzando il trasporto pubblico e circa 50 utilizzando altre modalità di trasporto. Per soddisfare la domanda di mobilità su trasporto pubblico su gomma ipotizzata, occorrerà prevedere un potenziamento del servizio per

quanto riguarda la copertura del territorio. Per quanto riguarda il trasporto privato, occorrerà prevedere una verifica dei livelli di servizio delle strade e dell'efficienza delle immissioni carrabili sulla viabilità principale conseguente alle modifiche previste e la realizzazione di adeguate misure per il mantenimento delle prestazioni della rete stradale. Allo scopo di garantire il necessario interscambio tra il trasporto privato, il trasporto pubblico e le modalità alternative (bici e pedonale), occorrerà completare e qualificare la rete dei collegamenti ciclopedonali, migliorare l'accessibilità e garantire una adeguata connessione con le fermate del trasporto pubblico. Sarà infine opportuno procedere ad una verifica di fattibilità per quanto riguarda la realizzazione di viabilità interna con carattere locale (zona 30).

CAAB QUARTO SUPERIORE

Superficie Ambito 980.000 mq
Sul 410.000 mq per usi specializzati

Aria

Stato

Attualmente manca un adeguato servizio di trasporto pubblico con conseguenze dirette sulla scelta modale a favore del mezzo privato.

Impatto potenziale da Psc

Rappresenta un importante luogo di attrazione, destinato ad ospitare l'inserimento di nuove funzioni, di qualità e non convenzionali, anche destinate a funzioni come spettacolo, sperimentazione culturale giovanile e sport di ruolo sovracomunale.

Misure per la sostenibilità

E' necessario che questi luoghi siano serviti da reti di forza del trasporto pubblico e pertanto risulta vincolante la realizzazione di un sistema adeguato di trasporto pubblico valutando l'opportunità di una estensione della metrotranvia; la progettazione di dettaglio non deve trascurare i collegamenti, sia per il traffico commerciale, che necessita di apposite piattaforme di interscambio, sia per il traffico urbano, con particolare attenzione alla qualificazione della viabilità locale pedonale e ciclabile (lunghezza, illuminazione, sicurezza,...).

E' inoltre necessario il completamento della Lungo Savena per garantire l'accessibilità con mezzo privato dal territorio metropolitano.

Considerata l'attuale destinazione prevalente delle aree contermini e la presenza dell'inceneritore del Frullo, si ritiene debbano essere valutati attentamente gli usi da insediare.

Rumore

Stato

Le sorgenti di rumore che attualmente influenzano l'area sono limitate alle infrastrutture viarie esistenti (e di progetto) oltre alla sorgente puntuale costituita dal termovalorizzatore del Frullo, il cui effettivo impatto dovrà essere valutato in sede progettuale.

Impatto potenziale da Psc

Il nuovo carico urbanistico ed il corrispondente traffico veicolare indotto potranno comportare un peggioramento del clima acustico in corrispondenza dei ricettori a destinazione residenziale e dei ricettori sensibili esterni al comparto (soprattutto di classe acustica I).

Misure per la sostenibilità

Si veda la componente aria.

Acqua

Stato

Il contesto prossimo ai corsi d'acqua Zenetta di Quarto presenta un ampio tratto assai critico in quanto, in caso di piena, la rete fognaria sottesa scarica acque miste in un corpo idrico ricettore di dimensioni assai ridotte.

Impatto potenziale da Psc

L'aumento di carico insediativo comporterà un incremento dei consumi idrici futuri e del carico sul sistema fognario.

Misure per la sostenibilità

La funzione "fognaria" del tratto di canale Zenetta a monte dell'area Caab, pur se in corso di sdemanializzazione, rende opportuni approfondimenti in merito alle condizioni idrauliche in caso di eventi piovosi. Le criticità presenti in tale corso d'acqua sono quindi da riferirsi a comparti consolidati posti a monte, ma vanno attentamente valutate in caso di urbanizzazione residenziale.

Le criticità del contesto locale sono connesse sia al sistema di approvvigionamento, sia al sistema di smaltimento.

Le criticità sui consumi idrici rendono necessari strumenti analitici di dettaglio. Il computo dei consumi idrici a scala di comparto (analizzando e differenziando gli usi, verificando il trend storico e ipotizzando scenari di progetto) può essere un valido strumento di analisi e previsione al fine del contenimento dei consumi di acque pregiate.

Il risparmio idrico può essere ottenuto con reti duali di approvvigionamento, separando acque pregiate e acque non pregiate a fini industriali, o con fonti di approvvigionamento da ricercarsi appositamente (riutilizzo di acque meteoriche o di acque reflue non contenenti sostanze pericolose, acque di falda provenienti dal complesso idrogeologico superficiale, etc.). Occorre inoltre valutare se possano sussistere elementi per rivisitare le reti di approvvigionamento nel tessuto consolidato dell'area Caab, anche valutando incentivi tariffari.

Per il sistema di smaltimento, si specifica la necessità di separare acque di dilavamento da acque nere di rete fognaria; la separazione delle reti deve essere prevista ed eseguita in tutto il territorio di nuova urbanizzazione, allacciandosi, previa verifica, al canale Zenetta, se e in quanto compatibile con le capacità di recepimento, mediante appositi scaricatori. Sempre lungo lo Zenetta o il Calamosco deve essere studiata l'ubicazione di un'ideale area ove laminare le acque meteoriche di smaltimento, la cui progettazione deve essere condotta contestualmente alla progettazione del comparto.

Suolo e sottosuolo

Stato

L'area non presenta particolari condizionamenti o limiti dal punto di vista della vulnerabilità dell'acquifero.

Energia

Stato

Nell'area urbanizzata adiacente esiste una rete di teleriscaldamento alimentata dal calore dell'impianto di incenerimento del Frullo.

Impatto potenziale da Psc

I nuovi edifici, in assenza di applicazione di interventi di mitigazione e compensazione, comporterebbero un aumento del fabbisogno di energia, corrispondente ad un incremento annuale delle emissioni climalteranti complessive cittadine.

A queste devono essere sommate le emissioni aggiuntive derivanti dal maggior carico urbanistico sul sistema dei trasporti.

(si veda valutazione sistemica)

Misure per la sostenibilità

L'espansione urbana in questa area potrebbe veder soddisfatto il fabbisogno termico aggiuntivo per il riscaldamento degli edifici con il collegamento all'esistente rete di teleriscaldamento presente nell'area urbanizzata adiacente, alimentata dal calore dell'impianto di incenerimento del Frullo. La conseguente necessaria riqualificazione della rete esistente costituirebbe un'opportunità per svincolare la fornitura del calore dall'inceneritore, che potrà essere sostituito con un mix di impianti di mini e micro-cogenerazione a servizio anche delle diverse attività terziarie e produttive presenti in quest'area. La progettazione del nuovo comparto potrebbe studiare la possibilità di installare un impianto solare termico con accumulo stagionale integrato nella rete di teleriscaldamento.

Al fine di ridurre i consumi energetici, i nuovi interventi dovranno recepire i Requisiti Minimi Energetici richiesti dalla Regione Emilia-Romagna nell'Atto di Indirizzo e Coordinamento sui requisiti di rendimento energetico e sulle procedure di certificazione energetica degli edifici e dovranno garantire le prestazioni che saranno specificate in sede di Rue.

Al fine di ridurre la necessità di climatizzazione estiva e illuminamento naturale, ad integrazione di quanto previsto dai requisiti regionali, gli edifici di nuova realizzazione dovranno adottare tecniche progettuali e costruttive rispondenti ai criteri della biodilizia e della bioclimatica.

Infine, le soluzioni impiantistiche che saranno adottate a livello di area o di singolo edificio dovranno garantire un'elevata efficienza energetica e dovranno massimizzare la quota di approvvigionamento da fonti energetiche rinnovabili, garantendo almeno il 20% del fabbisogno complessivo.

Elettromagnetismo

Stato

Le criticità presenti sono sostanzialmente da attribuire nelle linee ad alta tensione presenti al confine di comparto, prevalentemente nel comune di Granarolo.

Per le centrali di trasformazione secondarie e linee di trasferimento del-

l'energia di media tensione presenti in tale Ambito, occorrerà disporre il necessario censimento e definire le possibili criticità.

Misure per la sostenibilità

Per minimizzare potenziali nuove criticità, si richiede il rispetto di quanto indicato nella valutazione sistemica.

Habitat naturali e paesaggio

Stato

L'area in esame, adiacente ad un contesto ambientale di rilievo, è caratterizzata da connettivo ecologico di particolare valore paesaggistico con la presenza dello scolo Zenetta a est.

Nell'area, oggi agricola, spiccano il verde alberato delle corti coloniche, delle ville e degli edifici anche di pregio sparsi, la diffusa presenza di specchi d'acqua quali i maceri alimentati da una ricca rete di fossi e canali. La viabilità minore, assecondando l'assetto agricolo, ha preservato nel tempo la trama del reticolo idrografico minore.

Impatto potenziale da Psc

La trasformazione dell'Ambito può costituire occasione di completamento della rete di verde pubblico esistente nel comparto limitrofo.

Misure per la sostenibilità

L'attuazione degli interventi costituisce un'occasione per la creazione di un sistema ecologico-ambientale di connessione tra le dotazioni verdi presenti nel Quartiere Pilastro, il sistema fluviale dello scolo Zenetta e il cuneo agricolo di "Calamosco e Villola"; a tale scopo, la progettazione delle nuove aree di sviluppo dovrà garantire la realizzazione della rete ecologico-ambientale interna all'Ambito, in stretta relazione con il sistema dei percorsi ciclopedonali e dei luoghi e degli spazi pubblici. Oltre la via Quarto di Sopra e fino alla frazione di Quarto, la progettazione dovrà prestare particolare attenzione alla valorizzazione dell'assetto ambientale e storico-paesaggistico, alla conservazione degli elementi di interesse storico-culturale e da creare un varco di discontinuità del sistema insediato, offrendo un'adeguata integrazione tra valori tutelati e nuovi insediamenti. La porzione a ovest dell'Ambito, posta in fregio alla via San Donato, dovrà essere destinata alla costruzione di una fascia di salvaguardia ambientale e storico-culturale, con particolare riferimento alla riconoscibilità dei nuclei di S. Sisto e Calamosco.

In generale, le azioni dovranno rispondere ai seguenti obiettivi:

- in termini di naturalità, salvaguardare e potenziare il corridoio ecologico dello scolo Zenetta;
- prevedere il mantenimento degli elementi di pregio esistenti quali le siepi, i fossi e i canali esistenti, funzionali al disegno della rete ecologica di pianura, incrementandone i tracciati e le fasce vegetazionali a favore della biodiversità; in particolare vanno preservati i reticoli esistenti

- che consentono anche la riscoperta di abitudini quali il passeggiare lungo fossi e cavedagne;
- attestare su questi tracciati i nuovi spazi pubblici, assenti completamente nell'area esaminata, quali elementi cuscinetto tra l'edificato e la rete ecologica in senso stretto; il verde pubblico deve inoltre risultare accorpato o ricondotto ad un disegno organico in grado di rispondere alle diverse esigenze delle categorie di fruitori;
 - prevedere il potenziamento delle formazioni arboree esistenti attorno ai nuclei abitati esistenti localizzando a ridosso delle stesse nuove dotazioni di verde in un disegno complessivo che, oltre a indurre benefici ambientali in termini di biomassa, valorizzi paesaggisticamente queste presenze consolidate del territorio, conservandone una lettura anche storica;
 - favorire percorsi protetti di accessibilità e connessione al cuneo agricolo di nord-est, interessando anche l'area dell'ex vivaio comunale.

Mobilità

Stato

L'ambito è attraversato solo dal tracciato delle linee 35 e 55 a media frequenza, con conseguente prevalenza dell'utilizzo del mezzo privato per gli spostamenti effettuati.

Impatto potenziale da Psc

Il nuovo carico urbanistico produrrà un aumento degli spostamenti generati e attratti dall'ambito di intervento che, utilizzando coefficienti di generazione/attrazione sulla base degli usi previsti dal Psc, può essere stimato nell'ora di punta (8.00-9.00) in circa 1.700 spostamenti.

Misure per la sostenibilità

L'attuazione dell'Ambito, viste sia le quantità in gioco che la rilevanza metropolitana delle funzioni previste, dovrà essere coordinata con la contestuale realizzazione di modalità di trasporto pubblico di massa.

Con l'obiettivo di dare risposte alla domanda esistente e di supportare le nuove previsioni insediative, tra le possibili implementazioni del sistema della metrotranvia è prevista un'estensione del tracciato verso nord-est dal capolinea Michelino in direzione CAAB-Agraria, con collegamento alla zona Fiera e alla Stazione ferroviaria. La metrotranvia sarà l'infrastruttura portante del complesso delle nuove grandi opere infrastrutturali di trasporto collettivo in corso di progettazione. Il sistema, caratterizzato da tecnologie e materiale rotabile idonei sia al tracciato in galleria con sede propria e segregata sia al tracciato in superficie con sede propria, con intersezioni stradali a raso, collegherà il Fiera District con il Quartiere Borgo Panigale, avrà una capacità fino a 6.500 passeggeri all'ora per direzione, una velocità commerciale fino a 28 km/h e una frequenza nell'ora di punta dai 2 ai 6 minuti, a seconda della tratta.

Per la fase transitoria di infrastrutturazione del sistema, andrà potenziato il servizio su in modo da garantire, con modularità e flessibilità, l'accessi-

bilità all'area; a regime, il trasporto pubblico su gomma dovrà assolvere alla funzione di raccolta e distribuzione dei flussi recapitati dal sistema metrotramviario.

Nell'ambito del miglioramento e completamento della rete ciclopedonale dell'ambito, dovranno essere create le necessarie connessioni con il resto del quartiere e in particolare verso gli insediamenti più immediatamente integrabili con il contesto urbano (Università, centro commerciale, ecc.); dovrà essere massimizzata l'accessibilità alle fermate del trasporto pubblico su gomma e a quella del Sfm; dovrà infine essere previsto l'attraversamento in sicurezza di via San Donato.

Con la realizzazione del complesso degli interventi previsti, si può stimare che dei circa 1.700 spostamenti in più attratti dall'ambito nell'ora di punta, circa 850 verranno realizzati utilizzando l'auto, circa 500 utilizzando il trasporto pubblico e circa 350 utilizzando altre modalità di trasporto. Per soddisfare la domanda di mobilità su trasporto pubblico su gomma ipotizzata, occorre prevedere un potenziamento del servizio per quanto riguarda la copertura del territorio e la frequenza.

Per quanto riguarda il trasporto privato, nella parte sud-est dell'ambito verranno realizzati gli interventi necessari per il completamento della strada Lungo Savena allo scopo di garantire il necessario collegamento con la rete primaria della mobilità. Occorrerà prevedere una verifica dei livelli di servizio delle strade e dell'efficienza delle immissioni carrabili sulla viabilità principale conseguente alle modifiche previste e la realizzazione di adeguate misure per il mantenimento delle prestazioni della rete stradale.

AMPLIAMENTO FIERA DISTRICT (POLO FUNZIONALE)

Superficie Ambito 240.000 mq

Sul 60.000 mq per usi specializzati

Aria

Stato

Attualmente manca un adeguato servizio di trasporto pubblico con conseguenze dirette sulla scelta modale a favore del mezzo privato.

Impatto potenziale da Psc

Rappresenta un importante luogo di attrazione candidato ad implementare ulteriormente le funzioni già presenti alla Fiera.

Misure per la sostenibilità

La progettazione dell'Ambito non deve trascurare i collegamenti, sia per il traffico commerciale che necessita di apposite piattaforme di interscambio, sia per il traffico urbano con particolare attenzione alla qualificazione della viabilità locale (lunghezza, illuminazione, sicurezza,...).

Sarà inoltre necessario curare l'accessibilità attraverso il trasporto pubblico con particolare riferimento al Servizio ferroviario metropolitano e alla metrotramvia. Infine, dovrà essere prevista una idonea fascia di ambientazione della tangenziale.

Rumore

Stato

Il clima acustico dell'area in cui l'Ambito si trova è caratterizzato da una diffusa criticità generata dalle infrastrutture di trasporto, fra le quali via Stalingrado, l'asse tangenziale/autostrada, la nuova uscita Fiera e la linea ferroviaria di cintura. A queste sorgenti andrà aggiunto il traffico indotto dalla realizzazione del parcheggio Michelino.

Impatto potenziale da Psc

Il carico urbanistico generato dall'ampliamento previsto può ulteriormente aggravare la situazione.

Misure per la sostenibilità

L'insediamento di attività espositive o specialistiche di eccellenza dovrà essere attentamente valutato dal punto di vista del carico urbanistico e del traffico veicolare indotto, dato che questo potrà avere delle significative ripercussioni a più larga scala. Dovrà inoltre essere fortemente potenziato il trasporto pubblico con particolare riferimento al Sfm e alla metrotramvia. Infine, dovrà essere prevista una idonea fascia di ambientazione della tangenziale.

Acqua

Stato

L'area è caratterizzata dalla presenza di un corpo idrico superficiale (Savena Abbandonato) e da una condotta di acque bianche (canaletta Reno 75).

Il territorio è in parte infrastrutturato con rete fognaria. Gli scaricatori di piena della rete fognaria insistono sul canale Savena Abbandonato più a valle.

Il corpo idrico ricettore è soggetto a fenomeni di esondazione.

Impatto potenziale da Psc

L'aumento di carico insediativo comporterà un aumento dei consumi idrici futuri, un incremento del carico sul sistema fognario e sul sistema dei corpi idrici ricettori.

Misure per la sostenibilità

Si richiede la predisposizione di iniziative di risparmio idrico a scala edilizia o di comparto, anche a seguito di idonee iniziative di Provincia, Ato e gestore. In particolare si suggerisce la realizzazione di una rete di adduzione di acque meno pregiate e la predisposizione all'interno dell'involucro edilizio di reti separate (usi pregiati e usi per allontanamento dei reflui). La separazione delle reti fognarie deve coprire almeno il 95% dell'area del comparto complessivo. L'eventuale quota di acque meteoriche non riutilizzata dovrà subire opportuna laminazione. La destinazione delle acque meteoriche, laminate, dovrà trovare un adeguato corpo idrico ricettore. Occorre provvedere alla idonea gestione delle acque di prima pioggia e sugli scaricatori della rete fognaria.

Dovrà essere studiata ed eventualmente realizzata una interconnessione con l'esistente rete di acque meteoriche esistente (tratti stradali / autostradali, comparti urbanistici già programmati / attuali, etc.).

Si richiede infine la rinaturalizzazione e riqualificazione del Savena Abbandonato, rassegnando idonea funzionalità idraulica.

Energia

Stato

L'Ambito è situato in prossimità di aree dove è presente la rete di teleriscaldamento gestita dal Consorzio Energia Fiera District.

Impatto potenziale da Psc

I nuovi edifici, in assenza di applicazione di interventi di mitigazione e compensazione, comporterebbero un aumento del fabbisogno di energia, corrispondente ad un incremento annuale delle emissioni climalteranti complessive cittadine.

A queste devono essere sommate le emissioni aggiuntive derivanti dal maggior carico urbanistico sul sistema dei trasporti.

(si veda valutazione sistemica)

Misure per la sostenibilità

La trasformazione dell'area dovrà avvenire recependo le indicazioni del Programma energetico comunale con particolare riferimento al Bacino energetico urbano nel quale l'Ambito si trova ed allo scenario Energy saving, per il fabbisogno di energia primaria per la climatizzazione invernale, per acqua calda sanitaria, per gli usi finali elettrici, e per la produzione di energia da fonti rinnovabili.

Elettromagnetismo

Stato

L'area presenta una rete di elettrodotti ad alta tensione e media tensione, diversi impianti di telefonia e - in prossimità - alcuni impianti radiotelevisivi.

Misure per la sostenibilità

Occorre prevedere l'interramento degli elettrodotti come condizione necessaria per l'urbanizzazione nell'attuale fascia di rispetto, valutando la possibile estensione dell'interramento verso aree limitrofe.

In alternativa, si suggerisce prioritariamente di verificare la possibilità di collocare in coincidenza delle fasce di rispetto degli elettrodotti già presenti percorsi viari di progetto o vasche di laminazione, in modo da ridurre l'esposizione delle persone e, nel contempo, di limitare il consumo di nuovo suolo.

Per minimizzare potenziali nuove criticità, si richiede il rispetto di quanto indicato nella valutazione sistemica.

Suolo e sottosuolo

Stato

L'area non presenta particolari condizionamenti o limiti dal punto di vista della vulnerabilità dell'acquifero.

Habitat naturali e paesaggio

Stato

Dal punto di vista paesaggistico, all'interno dell'area in esame, interessata negli ultimi tempi da consistenti modificazioni conseguenti al potenziamento del sistema autostrada-tangenziale, il corso del Savena Abbandonato si presenta come un segno paesaggistico di rilievo particolare, anche in ragione della fascia di vegetazione spontanea presente ai lati dell'alveo, accompagnato sul lato est da un filare di pioppi neri. Il Savena Abbandonato presenta tuttavia forti segni di degrado sull'alveo e sulle scarpate.

L'Ambito è in parte ancora utilizzato come area agricola e vede la presenza di numerosi esemplari arborei. La trasformazione dell'area potrebbe comportare la necessità di spiantare alcune delle alberature esistenti.

Impatto potenziale da Psc

La realizzazione del nuovo insediamento dovrà valorizzare l'elemento di pregio della rete ecologica, costituito dalla presenza del Savena Abbandonato.

Misure per la sostenibilità

E' necessario tutelare, dove possibile, le alberature esistenti. Si ritiene inoltre di significativo interesse conservare parte della superficie agricola dell'area. Eventuali espianti arborei andranno integrati con nuove alberature che raggiungano, a regime, massa analoga a quella rimossa.

L'intervento dovrà inoltre prevedere una riqualificazione complessiva del-

l'alveo del Savena Abbandonato al fine di rafforzarne gli elementi di naturalità.

Mobilità

Stato

L'interno dell'ambito, che si trova nei pressi del sistema autostrada/tangenziale che lo delimita a nord e della linea ferroviaria di cintura che lo delimita a sud, è attualmente privo di elementi della mobilità. Tuttavia è delimitato da elementi stradali importanti di recente realizzazione, primo fra tutti il nuovo casello Fiera situato a nord-est e la viabilità connessa nella parte orientale, oltre a via Tazio Nuvolari a sud e alla diramazione di via Stalingrado e via Zambeccari a ovest. All'interno dell'ambito non sono quindi presenti percorsi ciclabili nè l'ambito è attualmente servito dal trasporto pubblico urbano.

Impatto potenziale da Psc

Il nuovo carico urbanistico produrrà un aumento degli spostamenti generati e attratti dall'ambito di intervento che, utilizzando coefficienti di generazione/attrazione sulla base degli usi previsti dal Psc, può essere stimato nell'ora di punta (8.00-9.00) in circa 300 spostamenti.

Misure per la sostenibilità

Con l'obiettivo di dare risposte alla domanda esistente e di supportare le nuove previsioni insediative, la metrotranvia sarà l'infrastruttura portante del complesso delle nuove grandi opere infrastrutturali di trasporto collettivo in corso di progettazione. Il sistema, caratterizzato da tecnologie e materiale rotabile idonei sia al tracciato in galleria con sede propria e segregata sia al tracciato in superficie con sede propria, con intersezioni stradali a raso, collegherà il Fiera District con il Quartiere Borgo Panigale, avrà una capacità fino a 6.500 passeggeri all'ora per direzione, una velocità commerciale fino a 28 km/h e una frequenza nell'ora di punta dai 2 ai 6 minuti, a seconda della tratta.

Nell'ambito del miglioramento e completamento della viabilità locale e della rete ciclopedonale, sono previsti interventi allo scopo di creare le necessarie connessioni con il resto del quartiere e collegare le previste fermate della metrotranvia ai nuovi insediamenti. Tra gli obiettivi principali vi è quello di qualificare e completare la rete e l'accessibilità alla fermata della linea SFM 6 Fiera.

Con la realizzazione del complesso degli interventi previsti, si può stimare che dei circa 300 spostamenti in più attratti dall'ambito nell'ora di punta, circa 150 verranno realizzati utilizzando l'auto, circa 100 utilizzando il trasporto pubblico e circa 50 utilizzando altre modalità di trasporto. Per quanto riguarda il trasporto privato, occorre prevedere una verifica dei livelli di servizio delle strade e dell'efficienza delle immissioni carrabili sulla viabilità principale conseguente alle modifiche previste e la realizzazione di adeguate misure per il mantenimento e miglioramento delle prestazioni della rete stradale oltre a una riqualificazione complessiva della viabilità locale.

Ambiti di sostituzione

PRATI DI CAPRARA

Superficie Ambito 440.000 mq

Sul 167.000 mq, di cui 137.000 mq per usi abitativi (80%)

Dotazioni territoriali minime 263.000 mq

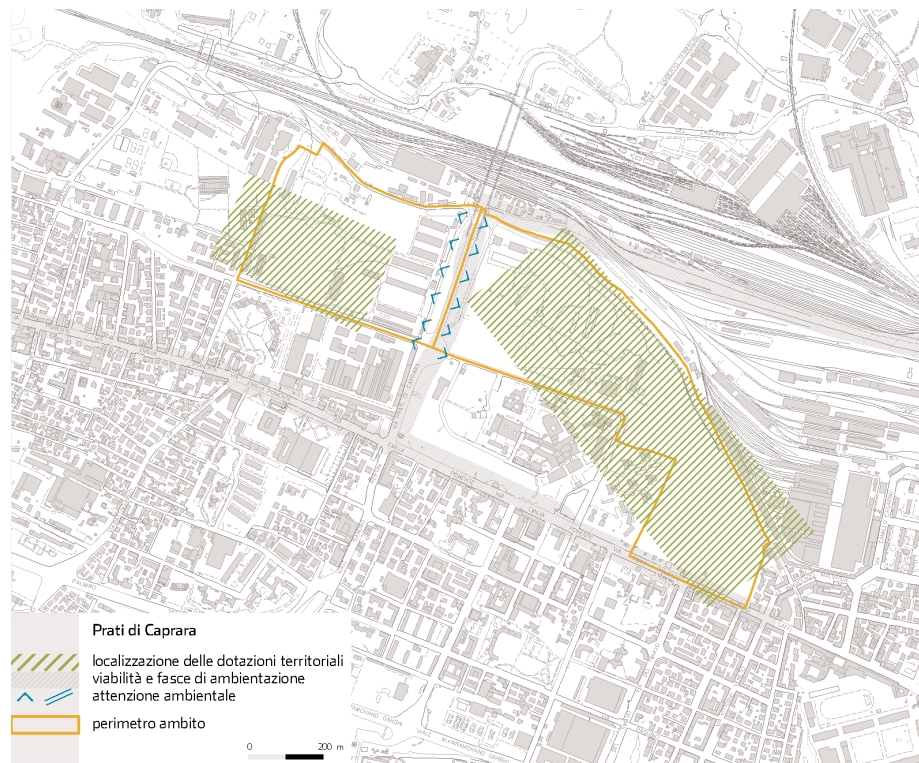

Aria

Stato

Si tratta di un Ambito caratterizzato da una posizione relativamente tranquilla rispetto agli assi di attraversamento stradale, salvo il confine meridionale dove sono presenti via Saffi ed i viali di circoscrizione.

Impatto potenziale da Psc

La prossimità alla prevista fermata Sfm di Prati di Caprara potrà garantire, se opportunamente progettata, una buona accessibilità al trasporto ferroviario locale.

Misure per la sostenibilità

L'accessibilità dell'Ambito deve essere garantita dalla realizzazione del sistema di trasporto pubblico per rendere accessibili le nuove funzioni sia pubbliche che private.

Questo Ambito ha le potenzialità per realizzare efficacemente una progettazione sostenibile, prevedendo prioritariamente collegamenti pedonali e ciclabili.

Si sottolinea che, rispetto alla viabilità esistente, la realizzazione della strada di progetto Nuova Ospedale produce un effetto di riduzione dei flussi non trascurabile. Si raccomanda, perciò, la massima attenzione alla localizzazione della strada di progetto da ipotizzarsi il più possibile a nord in adiacenza ai binari ferroviari al fine di ridurre le interferenze con gli edifici "sensibili" di progetto e non portare ulteriore traffico nella zona dell'Ospedale Maggiore.

Rumore

Stato

Anche se localizzato all'esterno dell'Ambito di sostituzione individuato, è da considerare la presenza dell'Ospedale Maggiore, posto in prospicienza a via Saffi e dunque direttamente impattato dalle immissioni sonore dovute al traffico veicolare, per il quale dovrà essere verificato che un eventuale aumento del carico urbanistico non aggravi la situazione esistente.

Impatto potenziale da Psc

Il nuovo carico urbanistico ed il corrispondente traffico veicolare indotto potranno comportare un peggioramento del clima acustico in corrispondenza dei ricettori a destinazione residenziale e dei ricettori sensibili interni ed esterni al comparto (soprattutto di classe acustica I).

Misure per la sostenibilità

La localizzazione delle nuove funzioni, soprattutto se destinate a strutture socio-sanitarie, dovranno essere attentamente studiate al fine di ridurre l'esposizione alle sorgenti sonore stradali e ferroviarie presenti in zona.

L'area destinata a Parco pubblico, infine, dovrà prevedere un'adeguata fascia di mitigazione, localizzando le aree attrezzate nelle zone acusticamente più tranquille.

Si fa presente che il Piano di risanamento acustico delle infrastrutture, redatto da Rfi. S.p.A. ai sensi del Dma 29.11.2000, non prevede in tale Ambito la predisposizione di opere di mitigazione acustica sulla linea ferroviaria.

Acqua

Stato

L'area è caratterizzata dalla vicinanza con corpi idrici superficiali del Ravone e della Ghisiliera.

Impatto potenziale da Psc

La trasformazione prevista offre l'opportunità di assoggettare a risanamento e riqualificazione complessiva il Torrente Ravone, mentre la canalina Ghisiliera può permettere l'utilizzo di acque meteoriche e/o l'approvvigionamento di acque meno pregiate

L'aumento di carico insediativo comporterà un incremento dei consumi idrici futuri e del carico sul sistema fognario.

Misure per la sostenibilità

Si richiede lo studio e l'eventuale predisposizione di iniziative di risparmio idrico a scala edilizia o di comparto, anche a seguito di idonee iniziative di Provincia, Ato e gestore.

Si richiede di valutare la disponibilità di risorse idriche dalla Ghisiliera, da destinare ad usi meno pregiati.

Tutti gli interventi dovranno prevedere la realizzazione di reti dedicate acque nere e bianche con riconversione della rete mista esistente.

La separazione delle reti fognarie dovrà coprire almeno il 95% dell'area del comparto complessivo. L'eventuale quota di acque meteoriche non riutilizzata dovrà subire opportuna laminazione. La destinazione delle acque meteoriche, laminate, deve trovare un adeguato corpo idrico ricettore (posto fuori comparto); è fatto divieto di convogliare tali acque nella rete fognaria.

Si richiede la rinaturalizzazione e riqualificazione delle aree lungo il Ravone.

Suolo e sottosuolo

Stato

L'area non presenta particolari condizionamenti o limiti dal punto di vista della vulnerabilità dell'acquifero.

Misure per la sostenibilità

Si sottolinea la necessità di prevedere, in relazione alle attività pregresse effettuate da verificare attraverso attenta ed approfondita analisi storica del territorio, studi preventivi sul grado di contaminazione dei suoli e delle acque sotterranee per la verifica della compatibilità delle future destinazioni d'uso.

Energia

Stato

L'area è adiacente ad un'area servita dalla rete di teleriscaldamento Sud Ovest (o Cogen Barca) alimentata in parte da un impianto di cogenerazione.

Impatto potenziale da Psc

I nuovi alloggi, in assenza di applicazione di interventi di mitigazione e compensazione, comporterebbero un aumento del fabbisogno di energia, corrispondente ad un incremento annuale delle emissioni climalteranti complessive cittadine.

A queste devono essere sommate le emissioni aggiuntive derivanti dal maggior carico urbanistico sul sistema dei trasporti.

(si veda valutazione sistemica)

Misure per la sostenibilità

Vista l'adiacenza con un'area servita dalla rete di teleriscaldamento, potrebbe essere studiata l'opportunità di integrare la rete di teleriscaldamento esistente con impianti di mini e micro-cogenerazione e

micro-generazione da fonti rinnovabili, per estenderla a quest'area. Gli interventi dovranno essere realizzati seguendo le linee guida del Programma energetico comunale, per il corrispondente Bacino energetico urbano, dirette ad ottenere edifici certificati nelle classi superiori di efficienza energetica (in corso di definizione secondo la Lr 26/2004 ed il DLgs 192/05) e quindi la riduzioni delle emissioni climalteranti riconducibili al bilancio energetico dell'Ambito stesso.

Particolare cura andrà posta nel soddisfare il fabbisogno energetico delle strutture destinate al terziario, con l'applicazione delle migliori tecnologie disponibili di risparmio energetico e di sfruttamento delle energie rinnovabili, con impianti solari termici di solare fotovoltaico, architettonicamente integrati sui tetti e sulle facciate degli edifici.

La sistemazione naturalistica del torrente Ravone potrà essere valorizzata in una progettazione del territorio attenta al microclima locale. Subordinata a questa potrà essere valutata anche l'opportunità di collocare un mini o micro impianto idroelettrico ad acqua fluente.

Elettromagnetismo

Stato

Non sono presenti particolari criticità connesse alla componente in oggetto.

Misure per la sostenibilità

In mancanza di infrastrutture di trasporto di energia ad alta tensione, è opportuno verificare nel territorio consolidato le stazioni di trasformazione secondaria Mt/Bt perseguendo gli obiettivi di qualità indicati dalla Lr 30/00.

È opportuno che nello sviluppo dell'assetto urbano si valuti preventivamente la compatibilità tra ricettori (esistenti e di nuova realizzazione) e stazioni di telefonia mobile; si ritiene opportuno sviluppare con appositi studi e approfondimenti le condizioni per ottimizzare la presenza e la tipologia di impianti, indicando le condizioni con cui potrebbe essere ottimale la minimizzazione dei campi elettromagnetici e la garanzia del servizio pubblico, anche in riferimento e in sinergia con eventuali strumenti regolamentari emessi dall'Amministrazione.

Habitat naturali e paesaggio

Stato

Nella tavola "Dotazioni ecologiche e ambientali" l'area dei Prati di Caprara è identificata come un importante ecosistema caratterizzato da una prevalente matrice naturale, affiancato al corridoio ecologico acquatico esistente lungo il percorso del torrente Ravone.

Impatto potenziale da Psc

La riqualificazione di questo Ambito, che racchiude nella sua perimetrazione l'area militare in dismissione dei Prati di Caprara, rappresenta un'importante occasione per dotare la città nel settore ovest, quasi a ridosso

della cinta muraria del centro storico, di un esteso parco pubblico di eccellenza a valenza sovracomunale e di rispondere adeguatamente alle esigenze del quartiere Porto, storicamente penalizzato come dotazione territoriale di aree a verde pubblico.

L'area risulta estremamente interessante non solo per le potenzialità date dagli ampi spazi e dalla presenza di una vegetazione arborea matura, ma anche per la sua vicinanza a grandi poli attrattivi quali la struttura ospedaliera del Maggiore, la Stazione Centrale ferroviaria e, poco oltre, l'Autostazione, verso i quali occorre ricercare collegamenti pedonali e ciclabili sicuri. A nord-ovest possono risultare connessioni anche con il nuovo insediamento urbano/universitario in località Bertalia-Lazzaretto.

Misure per la sostenibilità

Per servire l'intero quadrante urbano intorno a via Saffi, occorre prevedere spazi verdi e attrezzature sportive per una superficie non inferiore a 20 ettari.

La localizzazione delle aree di nuovo verde pubblico attrezzato dovrà tener conto della presenza a sud, oltre via Saffi, delle aree scolastiche, del Parco del Velodromo di recente realizzazione e delle potenzialità offerte dall'area militare della Caserma Mameli a ridosso dei Viali di circonvallazione.

Occorre segnalare che la bonifica ambientale e bellica dell'area dei Prati di Caprara potrà interessare le formazioni arboree esistenti; per il mantenimento della vegetazione esistente in condizioni di sicurezza per i frequentatori del parco, si renderanno necessarie valutazioni fitosanitarie per l'eliminazione selettiva di piante malate o di precaria stabilità.

Mobilità

Stato

L'ambito si trova tra il fascio ferroviario in accesso alla stazione centrale, posto a nord, e la via Emilia Ponente, posta a sud. Sempre a sud si trova l'Ospedale Maggiore, struttura che attrae una quantità rilevante di spostamenti, mentre ad ovest l'ambito è limitato a sud da via Nanni Costa. La parte settentrionale dell'ambito è delimitata da un percorso ciclopedonale (via del Chiù), ed è attraversata da via Vittorio Sabena, prosecuzione verso nord dell'Asse Sud-Ovest, che sottopassa la ferrovia proprio in corrispondenza della parte settentrionale dell'ambito. In corrispondenza dell'estremità sud-occidentale dell'ambito termina un percorso ciclopedonale proveniente dall'area Santa Viola. In adiacenza all'ambito, nella parte più meridionale lungo la via Emilia, si trova il tracciato delle linee del trasporto pubblico urbano 13 e 19, entrambe ad alta frequenza, e le linee 35, 38 e 39 a media frequenza.

Impatto potenziale da Psc

Il nuovo carico urbanistico produrrà un aumento degli spostamenti generati e attratti dall'ambito di intervento che, utilizzando coefficienti di generazione/attrazione sulla base degli usi previsti dal Psc, può essere stimato nell'ora di punta (8.00-9.00) in circa 1.100 spostamenti.

Misure per la sostenibilità

Con l'obiettivo di dare risposte alla domanda esistente e di supportare le nuove previsioni insediative, la metrotranvia sarà l'infrastruttura portante del complesso delle nuove grandi opere infrastrutturali di trasporto collettivo in corso di progettazione. Il sistema, caratterizzato da tecnologie e materiale rotabile idonei sia al tracciato in galleria con sede propria e segregata sia al tracciato in superficie con sede propria, con intersezioni stradali a raso, collegherà il Fiera District con il Quartiere Borgo Panigale, avrà una capacità fino a 6.500 passeggeri all'ora per direzione, una velocità commerciale fino a 28 km/h e una frequenza nell'ora di punta dai 2 ai 6 minuti, a seconda della tratta.

Nelle vicinanze dell'ambito, nella parte meridionale, tra via Saffi e la via Emilia è prevista l'uscita in superficie della linea 1, e le fermate Saffi e Malvasia (sotterranee), Ospedale Maggiore e Prati di Caprara (in superficie). Nella parte nord-occidentale, in prossimità dell'ambito, è previsto il completamento della fermata del SFM Prati di Caprara, importante nodo di interscambio modale per l'accessibilità alla città a livello metropolitano. Allo scopo di garantire il necessario interscambio tra il trasporto privato, il trasporto pubblico e le modalità alternative (bici e pedonale), occorre completare e qualificare la rete dei collegamenti ciclopedonali, migliorare l'accessibilità e garantire una adeguata connessione con le fermate del trasporto pubblico e sono previsti interventi allo scopo di creare le necessarie connessioni con il resto del quartiere e collegare le previste fermate della metrotranvia e del SFM Prati Caprara ai nuovi insediamenti. Di rilievo anche la previsione di completamento della rete ciclabile nella parte ovest dell'ambito, con la connessione tra il percorso di via del Chiù e quello proveniente dall'area Santa Viola.

Per quanto riguarda la rete stradale, per rispondere agli effetti del passaggio della metrotranvia lungo la via Emilia, a nord della ferrovia, affiancata al nuovo parco previsto nell'area, sarà realizzata una nuova strada sussidiaria alla via Emilia Ponente. L'assetto stradale derivante dalla nuova soluzione progettuale dovrà essere accuratamente studiato con l'obiettivo di trovare un'adeguata soluzione tecnico-funzionale che permetta di mantenere adeguati livelli di servizio sia per gli assi stradali che per i nodi di interconnessione tra i vari livelli di rete stradale, migliorando al massimo le relazioni di scambio tra accesso locale e distribuzione a scala territoriale. Tale assetto dovrà tener conto e risolvere efficacemente le esigenze di mobilità pedonale e ciclabile.

Con la realizzazione del complesso degli interventi previsti, si può stimare che dei circa 1.100 spostamenti in più generati e attratti dall'ambito nell'ora di punta, circa 500 verranno realizzati utilizzando l'auto, circa 400 utilizzando il trasporto pubblico e circa 200 utilizzando altre modalità di trasporto.

Per soddisfare la domanda di mobilità su trasporto pubblico su gomma ipotizzata, occorrerà prevedere un potenziamento del servizio per quanto

riguarda la copertura del territorio e la frequenza. Inoltre, dovrà essere valutata la necessità di attrezzare specifiche aree a parcheggio d'interscambio a servizio dei sistemi di trasporto pubblico locali e di massa.

Per quanto riguarda il trasporto privato, occorrerà prevedere una verifica dei livelli di servizio delle strade e dell'efficienza delle immissioni carrabili sulla viabilità principale conseguente alle modifiche previste e la realizzazione di adeguate misure per il mantenimento e miglioramento delle prestazioni della rete stradale oltre a una riqualificazione complessiva della viabilità locale. Sarà inoltre opportuno configurare la viabilità interna con carattere di strade locali/residenziali (zona 30, isola ambientale).

EX SCALO RAVONE

Superficie Ambito 320.000 mq

Sul 147.000 mq, di cui 106.000 mq per usi abitativi (70%)

Dotazioni territoriali minime 90.000 mq

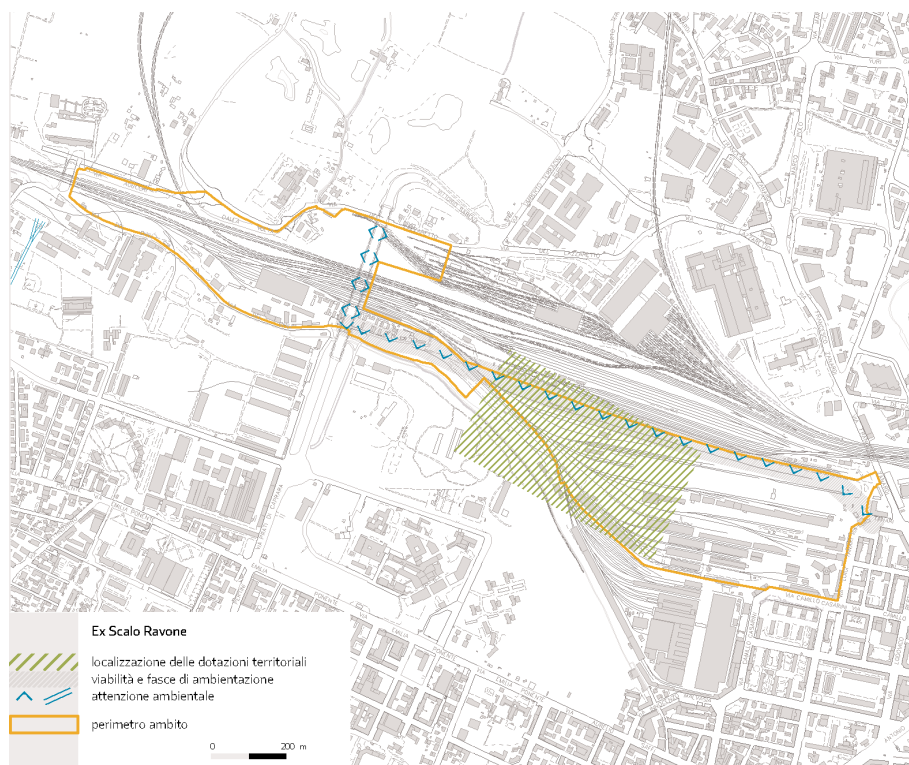

Aria

Stato

Si tratta di un Ambito estremamente interessante, caratterizzato da una posizione relativamente distante rispetto agli assi di attraversamento stradale. La prossimità alla fermata Sfm di Prati di Caprara può garantire, se opportunamente progettata, una buona accessibilità al trasporto ferroviario locale.

Impatto potenziale da Psc

Si tratta di un Ambito dove possono trovare posto attrattori di scala anche provinciale, la cui raggiungibilità è garantita attraverso il trasporto pubblico su ferro.

Misure per la sostenibilità

Una particolare attenzione deve essere riservata al parcheggio Tanari, la cui funzione risulta oggi molto consolidata, anche se il meccanismo di interscambio è ancora imperfetto: nell'Ambito quindi dell'intervento dovrà essere facilitato e incentivato il sistema di interscambio.

Rumore

Stato

Si tratta di una zona potenzialmente critica dal punto di vista acustico, data la presenza di arterie stradali, dell'infrastruttura ferroviaria posta a nord e di eventuali sorgenti puntuali localizzate nelle aree ferroviarie delle Officine Grandi Riparazioni.

Impatto potenziale da Psc

Il nuovo carico urbanistico ed il corrispondente traffico veicolare indotto potranno comportare un peggioramento del clima acustico in corrispondenza dei ricettori a destinazione residenziale e dei ricettori sensibili interni ed esterni al comparto (soprattutto di classe acustica I).

Misure per la sostenibilità

La localizzazione delle nuove funzioni, soprattutto con riferimento alle classi acustiche I, dovranno essere attentamente studiate al fine di ridurre l'esposizione alle sorgenti sonore stradali e ferroviarie presenti in zona. Nelle aree destinate a verde pubblico si dovrà prevedere un'adeguata fascia di mitigazione, localizzando le aree attrezzate nelle zone acusticamente più tranquille.

Le nuove infrastrutture stradali dovranno essere attentamente pianificate al fine di contenere la rumorosità indotta sui ricettori circostanti, e questo dovrà attuarsi mediante la localizzazione dell'infrastruttura lontano da ricettori sensibili esistenti, e utilizzando accorgimenti tali da minimizzare l'impatto.

Si fa presente che il Piano di risanamento acustico delle infrastrutture, redatto da Rfi S.p.A. ai sensi del Dma 29.11.2000, non prevede in tale Ambito la predisposizione di opere di mitigazione acustica sulla linea ferroviaria.

Acqua

Impatto potenziale da Psc

Il nuovo carico insediativo comporterà un incremento dei consumi idrici futuri e del carico sul sistema fognario.

Misure per la sostenibilità

Relativamente ai consumi idrici, le possibili criticità rendono necessari studi su reti duali di distribuzione per usi non residenziali. Occorre valutare le possibilità di utilizzare acque di falda del complesso idrogeologico superficiale o acque di dilavamento per usi compatibili.

In merito ai reflui, la separazione delle acque meteoriche di dilavamento dalle acque fognarie deve essere prevista ed eseguita in tutto il territorio di nuova urbanizzazione, allacciandosi alla Ghisiliera, se opportuno per un riutilizzo ad uso agricolo, oppure al Reno, o al Ravone suo affluente.

Suolo e sottosuolo

Stato

L'area non presenta particolari condizionamenti o limiti dal punto di vista della vulnerabilità dell'acquifero.

Misure per la sostenibilità

Si sottolinea la necessità di prevedere, in relazione alle attività pregresse effettuate da verificare attraverso attenta ed approfondita analisi storica del territorio, studi preventivi sul grado di contaminazione dei suoli e delle acque sotterranee per la verifica della compatibilità delle future destinazioni d'uso.

Energia

Stato

L'area è adiacente ad una zona servita dalla rete di teleriscaldamento Sud Ovest (o Cogen Barca) alimentata in parte da un impianto di cogenerazione.

Impatto potenziale da Psc

I nuovi alloggi, in assenza di applicazione di interventi di mitigazione e compensazione, comporterebbero un aumento del fabbisogno di energia, corrispondente ad un incremento annuale delle emissioni climalteranti complessive cittadine.

A queste devono essere sommate le emissioni aggiuntive derivanti dal maggior carico urbanistico sul sistema dei trasporti.

(si veda valutazione sistemica)

Misure per la sostenibilità

Vista l'adiacenza con un'area servita dalla rete di teleriscaldamento, può essere studiata l'opportunità di integrare la rete di teleriscaldamento esistente con impianti di mini e micro-cogenerazione e micro-generazione da fonti rinnovabili, per estenderla a quest'area.

Gli interventi di nuova edificazione e di riqualificazione dovranno essere realizzati seguendo le linee guida del Programma energetico comunale, per il corrispondente Bacino energetico urbano, dirette ad ottenere edifici certificati nelle classi superiori di efficienza energetica (in corso di definizione secondo la Lr 26/2004 ed il DLgs 192/05) e quindi la riduzione delle emissioni climalteranti riconducibili al bilancio energetico dell'Ambito stesso.

Particolare cura andrà posta nel soddisfare il fabbisogno energetico delle strutture destinate al terziario, con l'applicazione delle migliori tecnologie disponibili di risparmio energetico e di sfruttamento delle energie rinnovabili, con impianti solari termici di solare fotovoltaico, architettonicamente integrati sui tetti e sulle facciate degli edifici.

L'area dovrà quindi essere servita da una congrua estensione del servizio di trasporto pubblico e da percorsi ciclabili e pedonali protetti di collegamento verso i poli funzionali e di attrazione della mobilità.

Elettromagnetismo

Stato

Si ritiene non vi siano particolari criticità connesse alla componente in oggetto.

Misure per la sostenibilità

In mancanza di infrastrutture di trasporto di energia ad alta tensione, è opportuno verificare nel territorio consolidato le stazioni di trasformazione secondaria Mt/Bt perseguendo gli obiettivi di qualità indicati dalla Lr 30/00.

Mobilità

Stato

L'ambito si trova a cavallo del fascio ferroviario in accesso alla Stazione centrale, e non è attualmente interessato da importanti infrastrutturazioni della mobilità diverse da quella ferroviaria, se non per il parcheggio di intrasambio Tanari posto nella parte più orientale dell'Ambito. Per quanto riguarda il trasporto pubblico locale la parte sud-orientale dell'Ambito è lambita dal percorso della linea 35 a media frequenza, mentre la parte settentrionale è attraversata dal percorso della linea 84 a bassa frequenza.

Impatto potenziale da Psc

Il nuovo carico urbanistico produrrà un aumento degli spostamenti generati e attratti dall'ambito di intervento che, utilizzando coefficienti di generazione/attrazione sulla base degli usi previsti dal Psc, può essere stimato nell'ora di punta (8.00-9.00) in circa 900 spostamenti.

Misure per la sostenibilità

All'interno dell'ambito è previsto il completamento della fermata del SFM Prati di Caprara, importante nodo di interscambio modale per l'accessibilità alla città a livello metropolitano.

Oltre che per il miglioramento dell'accessibilità alla fermata SFM Prati di Caprara, occorrerà qualificare e completare la rete dei percorsi ciclopodoni per garantirne la connessione con il resto del quartiere, e in particolare con l'Ambito Prati di Caprara e le fermate della metrotranvia poste a sud lungo la via Emilia.

Allo scopo di garantire il necessario interscambio tra il trasporto privato, il trasporto pubblico e le modalità alternative (bici e pedonale), occorrerà comunque completare e qualificare la rete dei collegamenti ciclopodoni e migliorare l'accessibilità e garantire una adeguata connessione con le fermate del trasporto pubblico.

Per quanto riguarda la rete stradale, per rispondere agli effetti del passaggio della metrotranvia lungo la via Emilia, a nord della ferrovia, affiancata al nuovo parco previsto nell'area, sarà realizzata una nuova strada sussidiaria Nord-Ovest. L'assetto stradale derivante dalla nuova soluzione

progettuale dovrà essere accuratamente studiato con l'obbiettivo di trovare un adeguata soluzione tecnico-funzionale che permetta di mantenere adeguati livelli di servizio sia per gli assi stradali che per i nodi di interconnessione tra i vari livelli di rete stradale, migliorando al massimo le relazioni di scambio tra accesso locale e distribuzione a scala territoriale. Tale assetto dovrà tener conto e risolvere efficacemente le esigenze di mobilità pedonale e ciclabile.

Con la realizzazione del complesso degli interventi previsti, si può stimare che dei circa 900 spostamenti in più generati e attratti dall'ambito nell'ora di punta, circa 400 verranno realizzati utilizzando l'auto, circa 300 utilizzando il trasporto pubblico e circa 200 utilizzando altre modalità di trasporto. Per soddisfare la domanda di mobilità su trasporto pubblico su gomma ipotizzata, occorre prevedere un potenziamento del servizio per quanto riguarda la copertura del territorio e la frequenza.

Per quanto riguarda il trasporto privato, occorrerà prevedere una verifica dei livelli di servizio delle strade e dell'efficienza delle immissioni carrabili sulla viabilità principale conseguente alle modifiche previste e la realizzazione di adeguate misure per il mantenimento e miglioramento delle prestazioni della rete stradale oltre a una riqualificazione complessiva della viabilità locale. Sarà inoltre opportuno configurare la viabilità interna con carattere di strade locali/residenziali (zona 30, isola ambientale).

SABIEM

Superficie Ambito 63.000 mq

Sul 38.000 mq, di cui 31.000 mq per usi abitativi (80%)

Dotazioni territoriali minime 32.000 mq

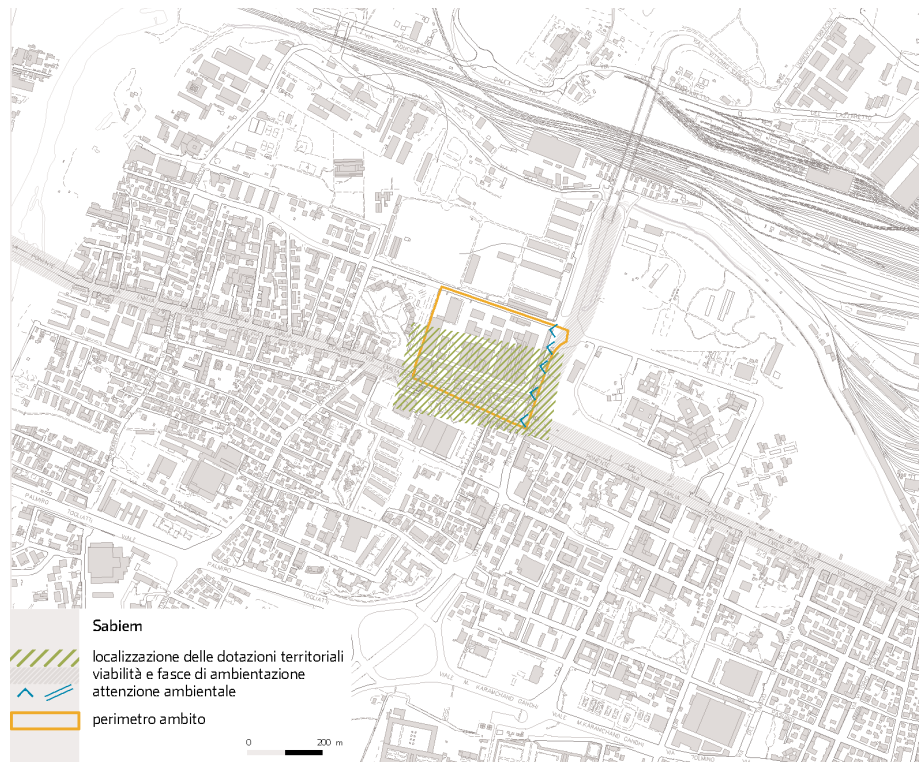

Aria

Stato

Lo stato dell'area risulta interessato da concentrazioni di inquinanti tipiche dell'area urbana di Bologna, con la presenza di significative sorgenti costituite dagli assi stradali.

Impatto potenziale da Psc

Il carico urbanistico legato alla trasformazione non determina modifiche sostanziali delle emissioni in atmosfera riducendo, per contro, le emissioni legate all'attività produttiva in essere.

Misure per la sostenibilità

A seguito della realizzazione della metrotranvia, l'accessibilità all'area tramite trasporto pubblico è destinata a migliorare in modo significativo anche come conseguenza della riduzione del traffico privato sulla via Emilia, che potrà garantire anche una migliore accessibilità pedonale e ciclabile.

Rumore

Stato

Il clima acustico attuale è caratterizzato dai transiti veicolari sulla via Emilia Ponente, via Prati di Caprara e via Nanni Costa, nonché dalle sorgenti puntuali correlate al vicino impianto di cogenerazione ed alle attività della fonderia Sabiem.

Impatto potenziale da Psc

L'intervento, da un lato modifica una situazione incompatibile con un contesto residenziale, eliminando attività rumorose già presenti. Dall'altro lato l'inserimento di nuove funzioni dovrà garantire il contenimento dell'impatto acustico sui ricettori esistenti e di progetto vista la generale criticità dell'area.

Misure per la sostenibilità

Il progetto dovrà considerare con attenzione le sorgenti presenti con particolare riferimento alle sorgenti fisse, per le quali potrebbero essere necessari specifici interventi di mitigazione.

Acqua

Impatto potenziale da Psc

L'aumento di carico insediativo comporterà un incremento dei consumi idrici futuri e del carico sul sistema fognario.

Misure per la sostenibilità

Si richiede lo studio e l'eventuale predisposizione di iniziative di risparmio idrico a scala edilizia o di comparto, anche a seguito di idonee iniziative di Provincia, Ato e gestore.

La separazione delle reti fognarie deve coprire almeno il 50% dell'area del comparto complessivo di intervento, con destinazione finale in corpo idrico superficiale.

Suolo e sottosuolo

Stato

Si tratta di un'area il cui uso storico di fonderia fa supporre episodi di contaminazione dei suoli.

Impatto potenziale da Psc

La presenza probabile di episodi di contaminazione limita, ai sensi delle vigenti leggi, la possibilità di insediare gli usi più sensibili, se non subordinandola ad una adeguata bonifica delle aree contaminate.

Misure per la sostenibilità

La trasformazione dell'area dovrà essere subordinata alla bonifica di eventuali episodi di contaminazione da indagarsi contestualmente alla fase di progettazione urbanistica dell'intervento.

Energia

Impatto potenziale da Psc

I nuovi alloggi, in assenza di applicazione di interventi di mitigazione e compensazione, comporterebbero un aumento del fabbisogno di energia, corrispondente ad un incremento annuale delle emissioni climalteranti complessive cittadine.

A queste devono essere sommate le emissioni aggiuntive derivanti dal maggior carico urbanistico sul sistema dei trasporti.

(si veda valutazione sistemica)

Misure per la sostenibilità

L'applicazione delle Linee guida per l'energia come indicate nello scenario Energy saving del Pec consente di ridurre i consumi.

Elettromagnetismo

Stato

In un intorno ampio dell'area non vi è presenza di linee aeree At o Mt. Si segnalano invece linee interrate Mt lungo la via Emilia. La posizione è tuttavia tale da non generare criticità all'interno dell'area.

A 200 metri dall'area, nella rotonda granatieri di Sardegna, è collocata l'unica stazione radio base significativa in prossimità del comparto. La distanza è tale da non creare criticità.

Misure per la sostenibilità

Per minimizzare potenziali nuove criticità, si richiede il rispetto di quanto indicato nella valutazione sistemica.

Habitat naturali e paesaggio

Stato

Nell'area sono presenti numerose alberature ed alcuni spazi verdi significativi.

Misure per la sostenibilità

Il progetto dovrà mantenere e valorizzare l'assetto vegetazionale presente nell'area integrandolo con aree verdi con funzione ecologica prevedendo, dove possibile, la ricucitura delle aree verdi oggi separate.

Mobilità

Stato

L'ambito si trova nei pressi dell'Ospedale Maggiore, dal quale è separato o est da via Vittorio Sabena, prosecuzione verso nord dell'Asse Sud-Ovest, mentre a sud è delimitato dalla via Emilia Ponente.

Lungo via Vittorio Sabena e via Paolo Nanni Costa, a nord, corre un percorso ciclopedonale che porta alla parte settentrionale dell'area Santa Viola, terminando attualmente in corrispondenza del giardino Santa Viola. In adiacenza all'ambito, nella parte più meridionale lungo la via Emilia, si

trova il tracciato delle linee del trasporto pubblico urbano 13 e 19, entrambe ad alta frequenza.

Impatto potenziale da Psc

Il nuovo carico urbanistico produrrà un aumento degli spostamenti generati e attratti dall'ambito di intervento che, utilizzando coefficienti di generazione/attrazione sulla base degli usi previsti dal Psc, può essere stimato nell'ora di punta (8.00-9.00) in circa 250 spostamenti.

Misure per la sostenibilità

Con l'obiettivo di dare risposte alla domanda esistente e di supportare le nuove previsioni insediative, la metrotranvia sarà l'infrastruttura portante del complesso delle nuove grandi opere infrastrutturali di trasporto collettivo in corso di progettazione. Il sistema, caratterizzato da tecnologie e materiale rotabile idonei sia al tracciato in galleria con sede propria e segregata sia al tracciato in superficie con sede propria, con intersezioni stradali a raso, collegherà il Fiera District con il Quartiere Borgo Panigale, avrà una capacità fino a 6.500 passeggeri all'ora per direzione, una velocità commerciale fino a 28 km/h e una frequenza nell'ora di punta dai 2 ai 6 minuti, a seconda della tratta.

Nella parte meridionale dell'ambito è previsto il passaggio in superficie della linea 1 della metrotranvia, con conseguente riprogettazione complessiva della via Emilia, e le fermate Prati di Caprara e Battindarno.

Nelle vicinanze, a nord dell'ambito, è previsto il completamento della fermata del SFM Prati di Caprara, con attribuzione di ruolo urbano e di accesso alla città a livello metropolitano, posta a circa 700 metri dal baricentro dell'ambito: per migliorarne l'accessibilità e consentirne una adeguata connessione con il territorio dell'ambito, oltre che per garantire il necessario interscambio tra il trasporto privato, il trasporto pubblico e le modalità alternative (bici e pedonale), le necessarie connessioni con il resto del quartiere e una adeguata accessibilità al Parco del Reno, occorrerà completare e qualificare la rete dei collegamenti ciclopedonali.

Con la realizzazione del complesso degli interventi previsti, si può stimare che dei circa 250 spostamenti in più generati e attratti dall'ambito nell'ora di punta, circa 120 verranno realizzati utilizzando l'auto, circa 80 utilizzando il trasporto pubblico e circa 50 utilizzando altre modalità di trasporto.

Per quanto riguarda il trasporto privato, occorre prevedere una verifica dei livelli di servizio delle strade e dell'efficienza delle immissioni carrabili sulla viabilità principale conseguente alle modifiche previste e la realizzazione di adeguate misure per il mantenimento e miglioramento delle prestazioni della rete stradale con particolare riferimento all'intersezione tra la via Emilia Ponente e l'asse costituito da via Pertini e via Prati di Caprara. Sarà inoltre opportuno configurare la viabilità interna con carattere di strade locali/residenziali (zona 30, isola ambientale).

Ambiti da riqualificare

BATTINDARNO

Sul 76.000 mq, di cui 49.000 mq per usi abitativi (65%)
Dotazioni territoriali minime 47.000 mq



Aria

Stato

Con riferimento alla zonizzazione della qualità dell'aria, l'Ambito appartiene all'agglomerato di Bologna, caratterizzato da elevate criticità in termini di inquinamento da PM₁₀ e di NO_x.

Esso è caratterizzato in particolare dalla presenza di due importanti sorgenti di emissione costituite da via Togliatti e dall'asse attrezzato.

Nell'area si riscontra attualmente una forte carenza di trasporto pubblico.

Impatto potenziale da Psc

Il nuovo carico urbanistico genererà un incremento degli spostamenti.

Misure per la sostenibilità

- interventi di protezione passiva: occorre garantire la salvaguardia della salute dei cittadini dall'esposizione agli inquinanti (in particolare NO_x) localizzando i nuovi insediamenti residenziali, sanitari o scolastici ad una distanza idonea dal confine di via Togliatti. Tale distanza, sulla base degli indirizzi del Psga e stanti le condizioni emissive attuali, può indi-

- cativamente essere quantificata in 150 metri;
- interventi sul sistema della mobilità finalizzati alla riduzione delle per-correnze e quindi delle emissioni: potenziare l'accessibilità con il tra-sporto pubblico.

Rumore

Stato

L'Ambito è direttamente esposto alle immissioni sonore derivanti dalle infrastrutture stradali (Via Togliatti, asse sud-ovest). Potrebbero costi-tuire delle fonti di inquinamento acustico anche le aree produttive pre-senti e il deposito Atc.

Sono presenti alcuni ricettori sensibili (strutture assistenziali e scolasti-che).

Impatto potenziale da Psc

La riqualificazione di tali aree allontana una significativa sorgente sonora da un contesto fortemente urbanizzato (deposito Atc), ma potrebbe com-portare un incremento del carico urbanistico e del traffico veicolare da esso indotto, con il conseguente peggioramento del clima acustico in cor-rispondenza dei ricettori sensibili interni ed esterni al comparto (soprat-tutto di classe acustica I).

Misure per la sostenibilità

Al fine di contenere l'impatto acustico sui nuovi insediamenti derivante dalle emissioni sonore esistenti e di progetto, gli insediamenti residenziali dovranno sorgere nelle posizioni il più possibile schermate dal rumore e ad un'idonea distanza dalle infrastrutture di trasporto esistenti (via Togliatti, asse sud-ovest) ed eventuali di progetto. L'obiettivo è garantire il rispetto dei limiti di 65 dB(A) diurni e 55 dB(A) notturni, o più restrittivi a seconda di quanto definito dalla Zonizzazione acustica comunale.

Acqua

Stato

L'Ambito è caratterizzato dalla vicinanza di un corpo idrico superficiale (Reno), lambito in parte da aree soggette ad eventi con rischio di esonda-zione.

Il territorio è in parte infrastrutturato con rete fognaria mista, con scari-catori di piena nelle parti di verde ad uso pubblico lungo il Reno.

Impatto potenziale da Psc

L'aumento di carico insediativo comporterà un incremento dei consumi idrici futuri e carico sul sistema fognario.

Misure per la sostenibilità

Si richiede lo studio e l'eventuale predisposizione di iniziative di risparmio idrico a scala edilizia o di comparto, anche a seguito di idonee iniziative di Provincia, Ato e gestore.

I nuovi comparti potranno scaricare i reflui delle acque nere nella rete fognaria mista esistente.

Tutti gli interventi di riqualificazione ricompresi nell'Ambito dovranno prevedere la separazione delle reti con immissioni di acque nere nelle condotte, attualmente di rete mista, esistenti a valle dell'Ambito e con opportune immissioni di acque bianche in corpo idrico superficiale.

Occorre porre in opera interventi sugli scaricatori di piena presenti e sulle aree afferenti il sistema di smaltimento delle acque meteoriche, anche in accordo con il Piano di Indirizzo, verificando se e quanto sia opportuno intervenire sul tessuto consolidato realizzando reti separate.

Suolo e sottosuolo

Stato

L'area è ricompresa in zona di ricarica degli acquiferi sotterranei; è interessata dalla presenza della fascia di tutela fluviale del Reno.

Impatto potenziale da Psc

La riqualificazione dell'Ambito costituisce un'opportunità per recuperare permeabilità dei suoli, valorizzando le funzioni idrauliche e paesaggistiche della fascia di tutela fluviale del Reno.

Misure per la sostenibilità

Al fine di consentire una sufficiente alimentazione degli acquiferi sotterranei, occorre contenere l'impermeabilizzazione dei suoli.

(si veda anche la valutazione sistemica)

Occorre inoltre delimitare le aree di ex-cava e verificare puntualmente la qualità dei materiali utilizzati per il tombamento, del suolo del sottosuolo e delle acque sotterranee nei comparti d'intervento rispetto alle attività pregresse.

Energia

Stato

Si tratta di un'area urbanizzata con presenza di impianti centralizzati a gasolio e a gas. L'area confinante è per buona parte teleriscaldata.

(cfr. Beu 3 del Pec)

Impatto potenziale da Psc

I nuovi alloggi, in assenza di applicazione di interventi di mitigazione e compensazione, comporterebbero un aumento del fabbisogno di energia, corrispondente ad un incremento annuale delle emissioni climalteranti complessive cittadine.

A queste devono essere sommate le emissioni aggiuntive derivanti dal maggior carico urbanistico sul sistema dei trasporti.

(si veda valutazione sistemica)

Misure per la sostenibilità

L'applicazione delle Linee guida per l'energia come indicate nello scenario Energy saving del Pec consente di ridurre i consumi.

Elettromagnetismo

Stato

L'Ambito strategico "Battindarno" è caratterizzato da una potenziale criticità dello stato attuale connessa ai campi elettromagnetici generati dagli elettrodotti che attraversano l'area in prossimità sia di aree verdi sia di aree residenziali, rispetto alla quale occorre intervenire cogliendo l'occasione della riqualificazione urbana.

Impatto potenziale da Psc

Gli edifici di nuova realizzazione potrebbero essere esposti ad inquinamento elettromagnetico.

Misure per la sostenibilità

Occorre prevedere l'interramento degli elettrodotti come condizione necessaria per l'urbanizzazione nella fascia di rispetto.

La centrale di trasformazione primaria esistente (con le relative fasce di rispetto) deve subire un ridimensionamento.

Infine, per minimizzare potenziali nuove criticità, si richiede il rispetto di quanto indicato nella valutazione sistemica.

Habitat naturali e paesaggio

Stato

L'Ambito è caratterizzato dal rapporto col grande disegno territoriale del Lungo Reno che, opportunamente affrontato e risolto, potrà consentire di sviluppare le potenzialità dell'Ambito, con ricadute positive sicuramente più ampie, contribuendo a risolvere le criticità attuali di una vasta area del Quartiere Reno.

Impatto potenziale da Psc

La riqualificazione dovrà essere rivolta al recupero delle aree per il Parco Lungo Reno e all'implementazione della connessione del sistema del verde esistente e di nuova realizzazione.

Misure per la sostenibilità

Le aree a margine del parco fluviale a quota non esondabile dovranno ospitare formazioni arboree arbustive consistenti, strutture permanenti per la ricreazione ed esercizi volti a rivitalizzare il Lungo Reno nel corso dell'intero anno.

L'intervento deve inoltre contribuire a recuperare il rapporto tra città e fiume Reno, anche in termini di contributo alla rete ecologica. Vanno infatti ricercati per il verde esistente, in particolare per le aree del Parco Lungo Reno, e per il verde di nuova realizzazione, percorsi protetti di connessione del sistema del verde e di collegamento con strutture pubbliche e con i servizi del territorio.

Va completato ad esempio il collegamento tra due dei giardini pubblici più significativi e altamente fruiti oggi presenti su via Bertocchi: con l'ampliamento verso via Giotto del giardino Delcisa Gallerani e con un attraversamento protetto su via Bertocchi si darebbe continuità a importanti

percorsi protetti nel verde di connessione; verso nord con il giardino Agostini Gallon e l'asilo nido Allende, e in prospettiva con le aree oggi deposito Atc e quindi con la sede del Quartiere; verso sud la dismissione della centrale Enel può contribuire a ricucire le aree esistenti del Peep, del giardino Teresa Noce e delle scuole Morandi con le aree di prossima acquisizione derivanti dagli interventi urbanistici su via Nenni, mentre vanno ricercate soluzioni di superamento della via della Barca per la continuità dei percorsi a nord e le connessioni a est, oltre il perimetro dell'Ambito, con le scuole Dozza e il giardino pubblico attiguo e il Parco di Villa Contri, già raggiungibile oltre l'Asse Sud-Ovest dal sottopasso ciclo-pedonale esistente.

Riguardo alla vegetazione esistente, occorre segnalare che l'interramento degli elettrodotti, potrebbe comportare pesanti ripercussioni sul patrimonio arboreo esistente.

Mobilità

Stato

L'ambito è incuneato all'interno di importanti assi stadali, trovandosi nei pressi dell'Asse attrezzato Sud-Ovest, che si trova a est, ed essendo delimitato a nord da viale Togliatti e a sud da via della Barca, mentre è attraversato da nord a sud da via Battindarno e da est a ovest da via Bertocchi.

Per quanto riguarda il trasporto pubblico urbano, l'ambito è attraversato dal percorso delle linee 19 (a nord, lungo viale Togliatti) e 14 (a sud, lungo via della Barca), entrambe ad alta frequenza, e della linea 36 a media frequenza. La rete dei percorsi ciclopedonali è in questo ambito relativamente ampia e quasi completa.

Impatto potenziale da Psc

Il nuovo carico urbanistico produrrà un aumento degli spostamenti generati e attratti dall'ambito di intervento che, utilizzando coefficienti di generazione/attrazione sulla base degli usi previsti dal Psc, può essere stimato nell'ora di punta (8.00-9.00) in circa 450 spostamenti.

Misure per la sostenibilità

Allo scopo di garantire il necessario interscambio tra il trasporto privato, il trasporto pubblico e le modalità alternative (bici e pedonale), occorre completare e qualificare la rete dei collegamenti ciclopedonali (sebbene in questo ambito gli interventi necessari siano meno rilevanti rispetto ad altre aree), migliorare l'accessibilità e garantire una adeguata connessione con le fermate del trasporto pubblico.

Nell'ambito del miglioramento e completamento della rete ciclopedonale dell'ambito, sono previsti interventi anche allo scopo di garantire attraversamenti sicuri di viale Togliatti; anche in vista del previsto potenziamento del servizio di trasporto pubblico e per dare priorità ai percorsi e attraversamenti ciclopedonali, via della Barca sarà oggetto di interventi di sistemazione e qualificazione.

Con la realizzazione del complesso degli interventi previsti, si può stimare che dei circa 450 spostamenti in più generati e attratti dall'ambito nell'ora di punta, circa 200 verranno realizzati utilizzando l'auto, circa 150 utilizzando il trasporto pubblico e circa 100 utilizzando altre modalità di trasporto.

Per soddisfare la domanda di mobilità su trasporto pubblico ipotizzata, occorrerà prevedere un potenziamento del servizio per quanto riguarda la copertura del territorio e la frequenza.

Per quanto riguarda il trasporto privato, occorrerà prevedere una verifica dei livelli di servizio delle strade e dell'efficienza delle immissioni carrabili sulla viabilità principale conseguente alle modifiche previste e la realizzazione di adeguate misure per il mantenimento e miglioramento delle prestazioni della rete stradale oltre a una riqualificazione complessiva della viabilità locale. Sarà inoltre opportuno configurare la viabilità interna con carattere di strade locali/residenziali (zona 30, isola ambientale).

BOLOGNINA EST

Sul 133.000 mq, di cui 109.000 mq per usi abitativi (80%)
Dotazioni territoriali minime 100.000 mq

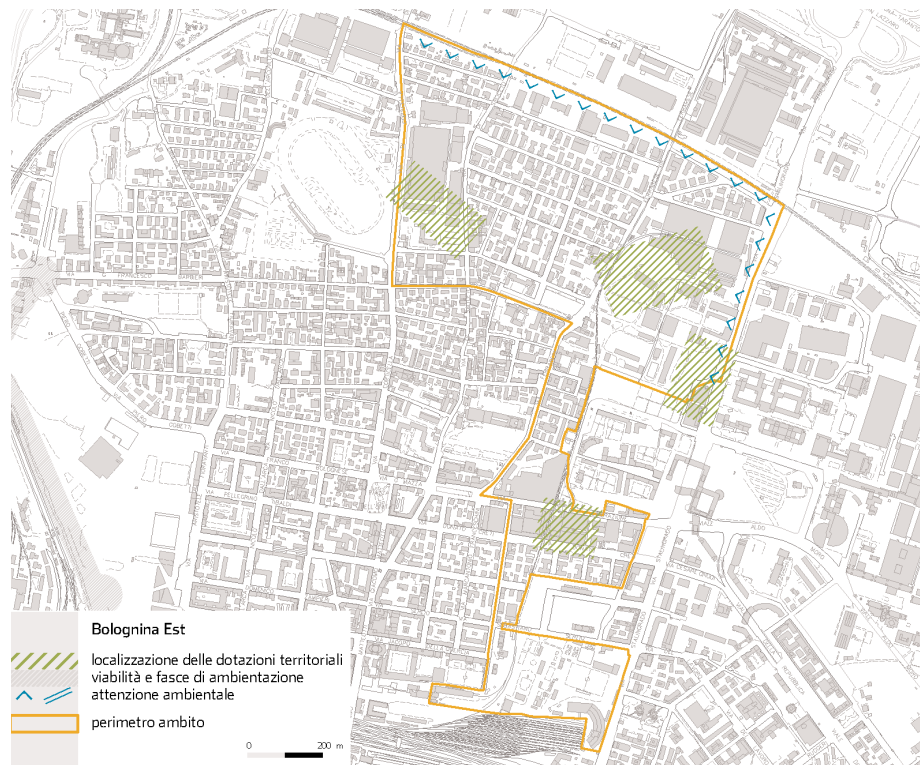

Aria *Stato*

Con riferimento alla zonizzazione della qualità dell'aria, l'Ambito appartiene all'agglomerato di Bologna, caratterizzato da elevate criticità in termini di inquinamento da PM₁₀ e di NO_x.

Esso è caratterizzato in particolare dalla presenza di due importanti sorgenti di emissione costituite da via di Corticella e via Stalingrado, caratterizzate da traffico sostenuto, con acuitizzazione della criticità nei periodi di fiera.

Nell'area si riscontra attualmente una sofferenza del trasporto pubblico nelle ore di punta.

Impatto potenziale da Psc

Il nuovo carico urbanistico genererà un incremento degli spostamenti.

Misure per la sostenibilità

- interventi di protezione passiva: occorre garantire la salvaguardia della salute dei cittadini dall'esposizione agli inquinanti (in particolare NO_x) localizzando i nuovi insediamenti residenziali, sanitari o scolastici ad una distanza idonea dal confine di via Stalingrado. Tale distanza, sulla

base degli indirizzi del Pggq e stanti le condizioni emissive attuali, può indicativamente essere quantificata in 100 metri;

- interventi sul sistema della mobilità finalizzati alla riduzione delle percorrenze e quindi delle emissioni: potenziamento dell'accessibilità con il trasporto pubblico, con l'integrazione delle fermate Sfm Navile, Arcoveggio e della metrotranvia attraverso la progettazione di collegamenti ciclopedonali.

Rumore

Stato

Gli Ambiti di riqualificazione risultano fortemente impattati dalle emissioni sonore stradali (via Ferrarese, via di Corticella, via della Liberazione, via Creti, etc.) e dall'inquinamento acustico derivanti dalla linea di cintura, soprattutto nel periodo notturno.

Durante le manifestazioni fieristiche caratterizzate da un alto richiamo di gente, si rileva la presenza di flussi veicolari parassiti associati alla ricerca di parcheggio.

Sono presenti alcuni ricettori sensibili (strutture assistenziali e scolastiche).

L'accessibilità alla linea Sfm è ridotta dalla lontananza della fermata Arcoveggio, che risulta separata da questo da una strada caratterizzata da elevati flussi di traffico (via di Corticella).

Impatto potenziale da Psc

La riqualificazione di tali aree potrà portare ad un significativo incremento del traffico veicolare indotto, con il conseguente peggioramento del clima acustico in corrispondenza dei ricettori prospicienti la viabilità interessata. Lungo via Ferrarese è inoltre previsto un parcheggio pubblico con capienza superiore ai 500 posti auto, la cui realizzazione potrà comportare un ulteriore incremento di traffico.

Misure per la sostenibilità

Al fine di contenere l'impatto acustico sui nuovi insediamenti derivanti dalle emissioni sonore esistenti e di progetto, gli insediamenti residenziali dovranno sorgere nelle posizioni il più possibile schermate dal rumore e ad un'adeguata distanza dalle infrastrutture di trasporto (via Stalingrado, ferrovia) ed eventuali di progetto. L'obiettivo è garantire il rispetto dei limiti di 65 dB(A) diurni e 55 dB(A) notturni, o più restrittivi a seconda di quanto definito dalla Zonizzazione acustica comunale.

Acqua

Stato

L'area è caratterizzata dalla presenza della canaletta artificiale Reno 75 e dalla vicinanza con corpo idrico di Navile e Savena Abbandonato.

Il territorio è infrastrutturato con rete fognaria mista. A breve distanza, gli scaricatori di piena delle acque meteoriche si attivano lungo il Canale Navile.

Impatto potenziale da Psc

L'aumento di carico insediativo comporterà un incremento dei consumi idrici futuri e del carico sul sistema fognario e dei corpi idrici.

Misure per la sostenibilità

Si richiede lo studio e l'eventuale predisposizione di iniziative di risparmio idrico a scala edilizia o di comparto, anche a seguito di idonee iniziative di Provincia, Ato e gestore.

La separazione delle reti fognarie dovrà coprire almeno il 50% dell'area del comparto complessivo di intervento, con destinazione finale in corpo idrico superficiale.

Occorre una progettazione integrata per la strutturazione della rete di acque meteoriche, ipotizzando un potenziale ampliamento della rete bianca per i comparti limitrofi o per aree consolidate intercluse (interventi urbanistici già programmati nell'area, rete bianca dei tratti stradali, etc.). Stante la presenza del canale Savena Abbandonato nelle vicinanze dell'area considerata e la sua ridotta capacità di deflusso, dovranno essere attuate tutte le soluzioni tecniche volte al riutilizzo delle acque meteoriche. L'eventuale quota di acque meteoriche non riutilizzata dovrà subire opportuna laminazione per poter essere immessa nel canale suddetto previa riqualificazione e adeguamento dello stesso.

La vasca di laminazione può essere posizionata in aree di rispetto delle infrastrutture limitrofe per non utilizzare suolo edificabile, o essere interrata.

Suolo e sottosuolo

Stato

L'area è fortemente impermeabilizzata.

Impatto potenziale da Psc

La riqualificazione dell'Ambito costituisce un'opportunità per recuperare permeabilità dei suoli.

Misure per la sostenibilità

Al fine di consentire una sufficiente alimentazione degli acquiferi sotterranei, occorre ridurre l'impermeabilizzazione dei suoli.

(si veda anche la valutazione sistemica)

Occorre inoltre verificare la qualità del suolo, del sottosuolo e delle acque sotterranee nei comparti d'intervento rispetto alle attività pregresse.

Energia

Stato

L'area ricade parzialmente all'interno del Beu 4 del Pec (caratterizzato da zona industriale ed edifici anni 60'-70') e del Beu 2C (zona residenziale). Esiste una previsione da parte di Hera Spa di sviluppo della rete di tele-riscaldamento.

Impatto potenziale da Psc

I nuovi alloggi, in assenza di applicazione di interventi di mitigazione e compensazione, comporterebbero un aumento del fabbisogno di energia, corrispondente ad un incremento annuale delle emissioni climalteranti complessive cittadine.

A queste devono essere sommate le emissioni aggiuntive derivanti dal maggior carico urbanistico sul sistema dei trasporti.

(si veda valutazione sistemica)

Misure per la sostenibilità

L'applicazione delle Linee guida per l'energia come indicate nello scenario Energy saving del Pec consente di ridurre i consumi.

Elettromagnetismo

Stato

L'area non presenta particolari condizionamenti o limiti dal punto di vista dell'inquinamento elettromagnetico.

Misure per la sostenibilità

Per minimizzare potenziali nuove criticità, si richiede il rispetto di quanto indicato nella valutazione sistemica.

Habitat naturali e paesaggio

Stato

L'Ambito si colloca in un contesto residenziale con scarsa dotazione di verde pubblico.

Impatto potenziale da Psc

La riqualificazione prevista consente la ricucitura degli spazi verdi; significativo a tale proposito è l'apporto che potrà derivare dalla dismissione della Caserma Sani, in particolar modo dalle superfici alberate già presenti.

Misure per la sostenibilità

La dotazione di nuovi giardini e parchi dovrà tener conto, nella localizzazione delle stesse, della necessità di evitare suoli risultati contaminati, favorendo il più possibile i collegamenti con le aree verdi esistenti o di nuova realizzazione.

Dovranno essere individuati e attrezzati opportunamente percorsi pedonali, trasversali alle grandi arterie viarie ad andamento parallelo, quali ad esempio i collegamenti a sud-ovest tra Fiera e il complesso del parco della Zucca, comprendente l'area scolastica, la sede di Quartiere e il previsto intervento museale; i collegamenti tra il Parco delle scuole Grosso, il Giardino Manin e il giardino Donatori di Sangue, tutti esterni all'Ambito, e le aree verdi dell'Arcoveggio e, oltre ancora, il verde di futura realizzazione; internamente all'Ambito le nuove dotazioni di verde andranno connesse al giardino Guido Rossa e ai percorsi protetti previsti nello Zis Fiera.

Un recupero in termini ambientali dell'area racchiusa nelle linee ferroviarie a ovest con un intervento di vera e propria forestazione urbana accrescerebbe la dotazione ecologica del vicino inserto verde del Canale Navile, già indicato tra gli elementi principali del sistema del verde cittadino, comportando però la ricerca di nuove localizzazioni di quanto oggi è presente sull'area.

Mobilità

Stato

L'ambito è interessato da importanti assi infrastrutturali della mobilità, trovandosi in prossimità del sistema autostrada/tangenziale (che si trova a nord) ed essendo delimitato a nord dai binari della linea ferroviaria di cintura, a sud dal nodo ferroviario della Stazione centrale di Bologna, a est da via Corticella e da via Ferrarese (che lo attraversa da nord a sud) e a est da via Stalingrado.

Per quanto riguarda il trasporto pubblico urbano, l'ambito è attraversato da nord a sud lungo via Ferrarese dal percorso della linea 25 ad alta frequenza, mentre è lambito nella parte occidentale dal percorso delle linee 11 e soprattutto 27 lungo via Corticella, entrambe ad alta frequenza, oltre che, nell'estremità meridionale, dal percorso delle linee 10, 21, 38 e 39 a media frequenza.

La rete dei percorsi ciclopedonali è in questo ambito relativamente scarsa, essendo presenti percorsi solo in alcuni tratti di via Stalingrado e nell'area dell'Ippodromo.

Impatto potenziale da Psc

Il nuovo carico urbanistico produrrà un aumento degli spostamenti generati e attratti dall'ambito di intervento che, utilizzando coefficienti di generazione/attrazione sulla base degli usi previsti dal Psc, può essere stimato nell'ora di punta (8.00-9.00) in circa 900 spostamenti.

Misure per la sostenibilità

Con l'obiettivo di dare risposte alla domanda esistente e di supportare le nuove previsioni insediative, la metrotranvia sarà l'infrastruttura portante del complesso delle nuove grandi opere infrastrutturali di trasporto collettivo in corso di progettazione. Il sistema, caratterizzato da tecnologie e materiale rotabile idonei sia al tracciato in galleria con sede propria e segregata sia al tracciato in superficie con sede propria, con intersezioni stradali a raso, collegherà il Fiera District con il Quartiere Borgo Panigale, avrà una capacità fino a 6.500 passeggeri all'ora per direzione, una velocità commerciale fino a 28 km/h e una frequenza nell'ora di punta dai 2 ai 6 minuti, a seconda della tratta.

All'interno dell'ambito, nella parte più meridionale, è prevista la realizzazione delle fermate sotterranee Liberazione e Bolognina. Nelle vicinanze, inoltre, si troverà la fermata della linea Sfm 6 Arcoveggio, posta a circa 800 metri dal baricentro dell'ambito, in direzione nord-ovest. Nel conte-

sto del miglioramento e completamento della rete ciclopedonale dell'ambito, sono previsti interventi allo scopo di creare le necessarie connessioni con il resto del quartiere e collegare le fermate della metrotranvia e del Sfm Arcoveggio ai nuovi insediamenti.

Inoltre, anche in vista del previsto potenziamento del servizio di trasporto pubblico e per dare priorità ai percorsi e attraversamenti ciclopedonali, le vie Corticella e Ferrarese saranno oggetto di interventi di sistemazione e qualificazione.

Con la realizzazione del complesso degli interventi previsti, si può stimare che dei circa 900 spostamenti in più generati e attratti dall'ambito nell'ora di punta, circa 420 verranno realizzati utilizzando l'auto, circa 280 utilizzando il trasporto pubblico e circa 200 utilizzando altre modalità di trasporto. Per soddisfare la domanda di mobilità su trasporto pubblico su gomma ipotizzata, occorrerà prevedere un potenziamento del servizio per quanto riguarda la copertura del territorio e la frequenza.

Per quanto riguarda il trasporto privato, occorrerà prevedere una verifica dei livelli di servizio delle strade e dell'efficienza delle immissioni carrabili sulla viabilità principale conseguente alle modifiche previste e la realizzazione di adeguate misure per il mantenimento e miglioramento delle prestazioni della rete stradale oltre a una riqualificazione complessiva della viabilità locale. Sarà inoltre opportuno configurare la viabilità interna con carattere di strade locali/residenziali (zona 30, isola ambientale).

CIRENAICA-RIMESSE

Sul 49.000 mq, di cui 40.000 mq per usi abitativi (80%)
Dotazioni territoriali minime 29.000 mq

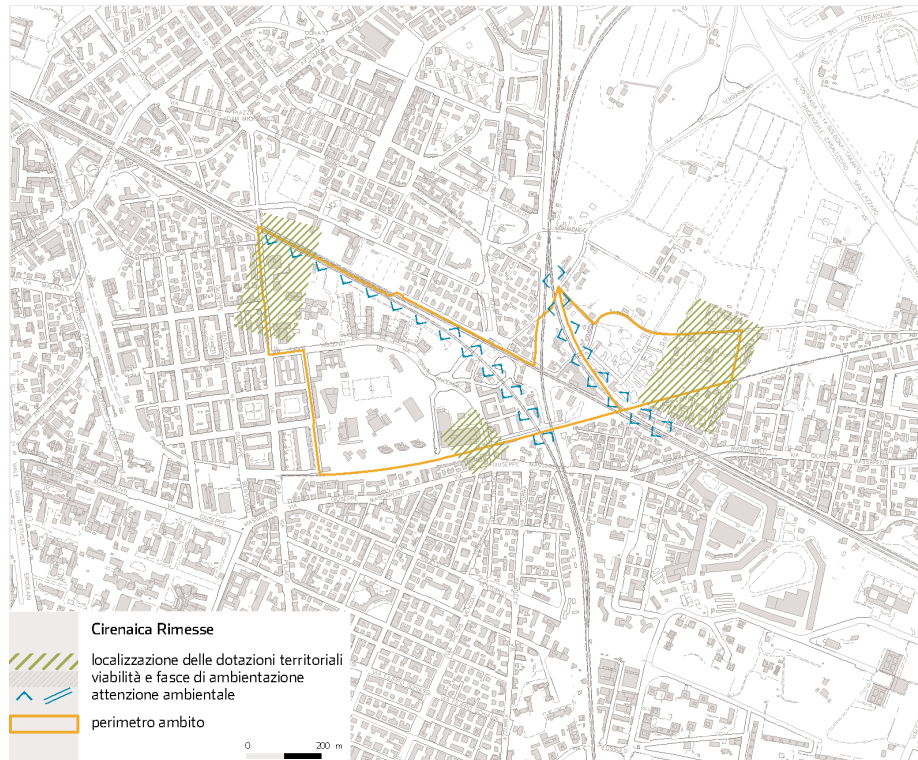

Aria *Stato*

Con riferimento alla zonizzazione della qualità dell'aria, l'Ambito appartiene all'agglomerato di Bologna, caratterizzato da elevate criticità in termini di inquinamento da PM₁₀ e di NO_x.

Esso è caratterizzato in particolare dalla presenza di due importanti sorgenti di emissione costituite da via di Libia e via Massarenti, caratterizzate da traffico di attraversamento e di accesso al complesso ospedaliero S. Orsola-Malpighi.

Nell'area si riscontra attualmente una sofferenza del trasporto pubblico nelle ore di punta.

Impatto potenziale da Psc

Il nuovo carico urbanistico genererà un incremento degli spostamenti.

Misure per la sostenibilità

Potenziamento dell'accessibilità alla fermata Sfm S. Vitale

Rumore

Stato

Gli Ambiti di riqualificazione risultano fortemente impattati dalle immmissioni sonore ferroviarie (linee Bologna-Ancona, Bologna-Firenze, di cintura) e stradali (via Libia, via Massarenti, via Sante Vincenzi, via Scandellara, etc.).

Durante le manifestazioni fieristiche caratterizzate da un alto richiamo di gente, si rileva la presenza di flussi veicolari parassiti associati alla ricerca di parcheggio. Il comparto posto ad est della linea di cintura risente, inoltre, della rumorosità indotta dal sistema autostrada/tangenziale.

Sono presenti alcuni ricettori sensibili (strutture assistenziali e scolastiche).

Impatto potenziale da Psc

La riqualificazione di tali aree potrà portare ad un significativo incremento del traffico veicolare indotto, con il conseguente peggioramento del clima acustico in corrispondenza dei ricettori prospicienti la viabilità interessata.

Misure per la sostenibilità

Al fine di contenere l'impatto acustico sui nuovi insediamenti derivanti dalle emissioni sonore esistenti e di progetto, gli insediamenti residenziali dovranno sorgere nelle posizioni il più possibile schermate dal rumore e ad un'adeguata distanza dalle infrastrutture di trasporto esistenti (via Stalingrado, ferrovia) ed eventuali di progetto. L'obiettivo è garantire il rispetto dei limiti di 65 dB(A) diurni e 55 dB(A) notturni, o più restrittivi a seconda di quanto definito dalla Zonizzazione Acustica comunale.

Acqua

Stato

L'area è caratterizzata dalla lontananza di corpi idrici superficiali.

Il territorio è infrastrutturato con rete fognaria mista. Gli scaricatori di piena della rete fognaria insistono sul canale Navile.

Impatto potenziale da Psc

Il carico insediativo comporterà un incremento dei consumi idrici e del carico sul sistema fognario.

Misure per la sostenibilità

Per servire tutti i nuovi comparti, si dovrà prevedere il potenziamento del tratto di condotta acquedottistica di via Sante Vincenzi in prossimità di via Rimesse.

Si richiede lo studio e l'eventuale predisposizione di iniziative di risparmio idrico a scala edilizia o di comparto, anche a seguito di idonee iniziative di Provincia, Ato e gestore.

Tutti gli interventi di riqualificazione dovranno prevedere la realizzazione di reti dedicate di acque nere e bianche con riconversione della rete mista esistente.

La separazione delle reti fognarie dovrà coprire almeno il 50% dell'area del comparto complessivo. L'eventuale quota di acque meteoriche non riutilizzata dovrà subire opportuna laminazione. La destinazione delle acque meteoriche, laminate, dovrà trovare un adeguato corpo idrico ricettore (posto fuori comparto), attraverso il cuneo agricolo posto in prossimità, anche tramite l'utilizzo di condotte separate esistenti o tramite condotte di nuova realizzazione.

Suolo e sottosuolo

Stato

L'area è fortemente impermeabilizzata.

Impatto potenziale da Psc

La riqualificazione dell'Ambito costituisce un'opportunità per recuperare permeabilità dei suoli (si veda anche la valutazione sistemica).

Misure per la sostenibilità

Occorre verificare la qualità del suolo del sottosuolo e delle acque sotterranee nei comparti d'intervento rispetto alle attività pregresse.

Energia

Stato

L'area è caratterizzata dalla presenza di impianti di riscaldamento centralizzati a gasolio.

Impatto potenziale da Psc

I nuovi alloggi, in assenza di applicazione di interventi di mitigazione e compensazione, comporterebbero un aumento del fabbisogno di energia, corrispondente ad un incremento annuale delle emissioni climalteranti complessive cittadine.

A queste devono essere sommate le emissioni aggiuntive derivanti dal maggior carico urbanistico sul sistema dei trasporti.

(si veda valutazione sistemica)

Misure per la sostenibilità

L'applicazione delle Linee guida per l'energia come indicate nello scenario Energy saving del Pec consente di ridurre i consumi.

Elettromagnetismo

Stato

L'area non presenta particolari condizionamenti o limiti dal punto di vista dell'inquinamento elettromagnetico.

La presenza di alcune stazioni di telefonia mobile, di medio - elevata potenza, deve essere tenuta in considerazione per lo sviluppo urbano complessivo dell'area.

Misure per la sostenibilità

Per minimizzare potenziali nuove criticità, si richiede il rispetto di quanto indicato nella valutazione sistemica.

Habitat naturali e paesaggio

Stato

L'Ambito si colloca in un contesto residenziale con scarsa dotazione di verde pubblico.

Impatto potenziale da Psc

Riqualificazione complessiva dell'Ambito.

Misure per la sostenibilità

La riqualificazione dell'Ambito può contribuire a valorizzare del colonico e del lembo agricolo localizzato di fronte ai nuclei rurali ricadenti nell'area rurale della campagna tra l'antica via Rimesse e via Scandellara, in adiacenza agli edifici pubblici (nido) presenti sul confine est dell'areale, prevedendo ad esempio un'estensione del servizio scolastico o del verde sportivo di destinazione d'uso, presenti sul lato opposto della via Scandellara.

Va verificata la possibilità di prolungare la ciclabile lungo la Veneta anche nell'area del Mobilificio Tre Stelle (tracciato esistente nei comparti già in parte realizzati).

Va completato il percorso pedonale e ciclabile del comparto R3.34 prolungandolo nell'area di proprietà della Provincia, ex sede del deposito bus, con il sottopassaggio del ponte di via Libia ed il collegamento con le ciclabili della Veneta e San Donato.

Mobilità

Stato

L'ambito si trova in corrispondenza di un importante snodo ferroviario, dove si incrociano le linee Bologna-Firenze, Bologna-Ancona, Bologna-Portomaggiore e quella di cintura ed è delimitato dai binari a nord e sud. A ovest, l'ambito è delimitato da via Libia e da via Scipione dal ferro, mentre è attraversato da via Sante Vincenzi e da via Rimesse. A sud dell'ambito, oltre i binari della ferrovia, si trova via Massarenti, dove corre la linea 14 ad alta frequenza del trasporto pubblico urbano. All'interno dell'ambito sono presenti percorsi ciclopedonali, che tuttavia sono ancora scollegati tra loro.

Impatto potenziale da Psc

Il nuovo carico urbanistico produrrà un aumento degli spostamenti generati e attratti dall'ambito di intervento che, utilizzando coefficienti di generazione/attrazione sulla base degli usi previsti dal Psc, può essere stimato nell'ora di punta (8.00-9.00) in circa 610 spostamenti.

Misure per la sostenibilità

All'interno dell'ambito è previsto il completamento della nuova stazione del SFM San Vitale, importante nodo di interscambio modale per l'accessibilità alla città a livello metropolitano, cui verrà integrata la stazione SFM Rimesse, con parziale interrimento della linea SFM 2.

L'ambito sarà interessato da interventi sui percorsi ciclopedonali allo scopo di qualificare e completare la rete e di migliorare l'accessibilità alla fermata SFM San Vitale; sono previsti inoltre interventi allo scopo di creare le necessarie connessioni ciclopedonali con il resto del quartiere: in particolare occorrerà completare il nuovo asse a prevalenza ciclopedonale che colleghi via Zanolini con il parco tra via Scandellara e via Larga, passando attraverso la Cirenaica e comprendendo anche la nuova fermata SFM.

Anche in relazione con la filoviarizzazione, sarà realizzata la riorganizzazione e la riqualificazione complessiva di via Massarenti, come asse primario e direttrice del trasporto pubblico.

Con la realizzazione del complesso degli interventi previsti, si può stimare che dei circa 610 spostamenti in più generati e attratti dall'ambito nell'ora di punta, circa 290 verranno realizzati utilizzando l'auto, circa 200 utilizzando il trasporto pubblico e circa 120 utilizzando altre modalità di trasporto.

Per quanto riguarda il trasporto privato, occorrerà prevedere una verifica dei livelli di servizio delle strade e dell'efficienza delle immissioni carrabili sulla viabilità principale conseguente alle modifiche previste e la realizzazione di adeguate misure per il mantenimento e miglioramento delle prestazioni della rete stradale oltre a una riqualificazione complessiva della viabilità locale. Sarà inoltre opportuno configurare la viabilità interna con carattere di strade locali/residenziali (zona 30, isola ambientale).

AEROPORTO MARCONI

Sul 96.000 mq per usi specializzati

Aria

Stato

Le attività aeroportuali nel loro insieme producono ridotte quantità di inquinanti, in quanto:

- per il CO, HC, PM₁₀ non si supera la percentuale del 1,70% (rispetto alle emissioni della città di Bologna al 2005);
- per gli ossidi di azoto la percentuale è compresa tra il 4% (scenario attuale) e il 10% circa (scenario futuro senza people mover).

Impatto potenziale da Psc

La situazione più critica è quella prevista per le emissioni di ossidi di azoto dovute all'attività aeroportuale, che al 2020 ammonterebbero a quasi il 10% del termine di riferimento considerato. Tale valore, considerando l'estrema criticità del biossido di azoto che attualmente è assestato su un valore medio circa 1,5 volte il limite, non può considerarsi accettabile. A questo vanno aggiunte le emissioni generate dallo sviluppo di funzioni complementari.

Alle emissioni generate dalle funzioni aeroportuali, occorre aggiungere quelle connesse all'accesso alle attività aeroportuali stesse ad alle funzioni complementari e integrative previste che potrebbero generare picchi di emissioni inquinanti.

Misure per la sostenibilità

Le criticità legate all'esercizio dell'infrastruttura aeroportuale dovranno essere ridotte sulla base dei risultati della procedura di Via ministeriale.

Per quanto riguarda l'impatto generato dal traffico indotto dall'insediamento di nuove funzioni complementari, sarà necessario garantire una adeguata accessibilità a dette funzioni sia attraverso lo sviluppo della rete stradale, che della rete ciclabile, che rispetto alla distanza dalla fermata del people mover e, più in generale, dalla rete del trasporto pubblico.

Inoltre dovrà essere prevista, in accordo con Arpa, un'attività di monitoraggio della qualità dell'aria, al fine di monitorare le concentrazioni di inquinanti nei comuni limitrofi.

Rumore

Stato

Per quanto riguarda il tema dell'inquinamento acustico dovuto all'attività aeroportuale, dal 2002, in risposta alle prescrizioni contenute nella procedura di Via del progetto di prolungamento della pista di volo dell'Aeroporto, è stato attivato un sistema di monitoraggio integrato con la traccia radar, costituito da nove centraline fisse. Tale sistema consente di associare in maniera univoca gli eventi rumorosi registrati dalle centraline con

gli aerei in sorvolo verificando, in tal modo, il rispetto delle procedure di decollo antirumore da parte dei piloti.

Relativamente ai livelli registrati negli ultimi anni (2002-2006), l'analisi dei dati conferma come la progressiva dismissione degli aerei, l'adozione di procedure antirumore, nonché i citati interventi infrastrutturali, abbiano consentito di diminuire i livelli sonori e di mantenerli entro i valori limite definiti dalla normativa.

Impatto potenziale da Psc

Dal confronto dell'Lva al 2005 con le proiezioni dell'Lva al 2020, si riscontra sia un significativo peggioramento del clima acustico rispetto allo stato attuale, sia il verificarsi di situazioni di superamento dei limiti definiti dalla vigente Zonizzazione acustica aeroportuale in alcune zone.

A questo va aggiunto il peggioramento per quanto riguarda il rumore veicolare.

Misure per la sostenibilità

Si veda la componente aria.

Inoltre dovrà essere previsto, in accordo con Arpa, un allineamento del sistema di rilevazione del rumore con i più accreditati standard europei, al fine di monitorare il rumore sulle aree insediate prossime all'Ambito.

Nell'ambito aeroportuale nord, andranno esclusi la nuova edificazione per usi urbani, la residenza a servizio delle aziende agricole e il cambio d'uso degli edifici rurali verso usi sensibili agli impatti del rumore aeroportuale.

Suolo e sottosuolo

Stato

L'Ambito è caratterizzato dalla presenza di numerose aree di ex cave. Fra queste:

- Fornace e Savigna (ex acquaparco). Si segnala l'attuale degrado di almeno parte dell'area, soprattutto quella settentrionale.
- Lem - Area di circa 4,5 ettari, che risulta attualmente in stato di degrado e abbandono e si presenta come un avvallamento con fondo irregolare e profondità massime di circa 15 metri dal p.c.o.
- Cava Berleta - Area di cava in stato di abbandono che attualmente si presenta come un vaso profondo 15-20 metri da p.c.o., in parte ricoperto, nel fondo scavo, da una fitta boscaglia di pioppi e salici, la cui altezza testimonia uno stadio medio di avanzamento nel naturale processo evolutivo della colonizzazione vegetale.

Impatto potenziale da Psc

Le aree di ex cava potranno essere interessate da progetti infrastrutturali o insediativi. In particolare la cava Berleta sarà coinvolta dalla realizzazione dell'infrastruttura "People Mover".

Misure per la sostenibilità

Per le aree di cava o ex cava presenti nell'Ambito sarà necessario provvedere ad adeguate indagini rivolte all'accertamento qualitativo dei materiali presenti e alla verifica della compatibilità con eventuali destinazioni

previste nel progetto.

Per l'area denominata Berleta è necessario provvedere, nel rispetto della normativa vigente, all'esecuzione di indagini qualitative preliminari sui materiali di tombamento, sui suoli e sulle acque sotterranee.

Energia

Stato

L'aerostazione è stata di recente oggetto di importanti interventi per migliorarne l'efficienza energetica, tra questi l'installazione dell'impianto fotovoltaico sul coperto della tettoia al primo piano del terminal che consente di produrre circa 80.000 kWh/anno di elettricità e gli interventi di ammodernamento del sistema di condizionamento che determinano un risparmio energetico di circa 2 milioni di kWh/anno.

Gli interventi di risparmio energetico effettuati finora hanno riguardato principalmente l'aspetto impiantistico. Negli usi finali termici l'assenza di interventi di riqualificazione e di risparmio energetico si riflette in consumi specifici (kWh/mq) molto alti sia nei fabbricati ad uso direzionale sia in quelli a servizio dell'attività aeroportuale. Inoltre, l'uso del gasolio copre più del 40% dei consumi attuali per il riscaldamento dei fabbricati.

Impatto potenziale da Psc

L'espansione aeroportuale prevista comporta quasi il raddoppio dei consumi di energia elettrica e termica.

Misure per la sostenibilità

Al fine di ridurre i consumi energetici, i nuovi interventi dovranno recepire i Requisiti Minimi Energetici richiesti dalla Regione Emilia-Romagna nell'Atto di Indirizzo e Coordinamento sui requisiti di rendimento energetico e sulle procedure di certificazione energetica degli edifici e dovranno garantire le prestazioni che saranno specificate in sede di Rue.

Al fine di ridurre la necessità di climatizzazione estiva e illuminamento naturale, naturale, ad integrazione di quanto previsto dai requisiti regionali, gli edifici di nuova realizzazione dovranno adottare tecniche progettuali e costruttive rispondenti ai criteri della biodilizia e della bioclimatica.

Infine, le soluzioni impiantistiche che saranno adottate a livello di area o di singolo edificio dovranno garantire un'elevata efficienza energetica, pari ad almeno il 20% in più rispetto alle tecnologie convenzionali e dovranno massimizzare la quota di approvvigionamento da fonti energetiche rinnovabili, garantendo almeno il 20% del fabbisogno complessivo.

In sede di procedura di Via/Vas ministeriale, il Prg aeroportuale dovrà dimostrare che l'insieme delle scelte progettuali adottate concorrerà ad una riduzione delle emissioni climalteranti pari al 20% rispetto ai valori di emissione del 1990.

Acqua

Stato

L'area è caratterizzata dalla vicinanza al fiume Reno. Il territorio è infra-

strutturato con rete fognaria mista.
E' presente un bacino di laminazione delle acque a servizio dell'Aeroporto (ex cava Olmi).

Impatto potenziale da Psc

Il carico insediativo comporterà un incremento dei consumi idrici e del carico sul sistema fognario.

Misure per la sostenibilità

Al fine di contenere l'aumento del fabbisogno idropotabile, dovranno essere adottati tutti i possibili accorgimenti per il risparmio idrico e il riutilizzo della risorsa, attraverso l'adozione di dispositivi tecnologici per la riduzione dei consumi idrici e l'adozione di sistemi per il recupero e il riuso delle acque meteoriche.

Dovrà essere valutata la possibilità di realizzare una rete duale di approvvigionamento idrico, affiancando alla rete di distribuzione dell'acqua potabile una rete per usi non potabili alimentata dalle acque meteoriche recuperate.

Dovranno essere indagati tutti i possibili accorgimenti per operare una separazione delle reti fognarie delle acque di dilavamento, prevedendo l'inserimento di vasche di prima pioggia.

Habitat naturali e paesaggio

Stato

L'Ambito si colloca in un contesto caratterizzato dalla presenza di lembi di territorio agricolo, in prossimità del parco Lungo Reno.

Impatto potenziale da Psc

Riqualificazione complessiva dell'Ambito.

Misure per la sostenibilità

Il Polo funzionale andrà inserito all'interno della rete ecologica di livello locale attraverso la costituzione di un sistema costituito dai nodi ecologici del bacino di laminazione a servizio dell'aeroporto (ex Cava Olmi) e dell'area libera interclusa nel sistema urbano di Lippo di Calderara, uniti da una fascia arborea continua collocata sul limite nord.

Al fine di garantire l'inserimento paesaggistico del Polo funzionale e di caratterizzarne il limite nord, la fascia arborea a nord dovrà avere una profondità media indicativa di 50 m e dovrà essere sviluppata in relazione alle diverse sensibilità o caratteristiche presenti nel territorio.

Le caratteristiche di nodo ecologico sviluppate nel tempo dal bacino di laminazione della ex cava Olmi dovranno essere mantenute ed eventualmente potenziate; l'area agricola interclusa nel sistema urbano di Lippo di Calderara necessiterà di specifiche politiche volte alla realizzazione e al potenziamento delle funzioni ecologiche della rete.

Mobilità

Stato

Per quanto riguarda l'offerta di trasporto pubblico, attualmente il servizio Aerobus - BLQ, offerto dall'azienda di trasporto pubblico comunale (ATC) collega l'aeroporto G. Marconi e la città con una frequenza medio alta nelle ore a maggiore frequentazione dell'Aeroporto; inoltre, in occasione delle principali manifestazioni fieristiche (escluso Motor Show e mesi di giugno, luglio e agosto), è attivo il collegamento diretto Aeroporto-Fiera District, con una frequenza di servizio di tipo medio. Il problema principale è dovuto alla regolarità del servizio nelle ore maggiormente interessate da livelli di servizio della rete stradale prossimi alla congestione, oltre che ad una bassa capacità di trasporto non adeguata alla ipotetica domanda.

Impatto potenziale da Psc

Il nuovo carico urbanistico produrrà un aumento degli spostamenti generati e attratti dall'ambito di intervento che, utilizzando coefficienti di generazione/attrazione sulla base degli usi previsti dal Psc, può essere stimato nell'ora di punta (8.00-9.00) in circa 400 spostamenti.

Misure per la sostenibilità

L'Aeroporto Marconi, anche in seguito ai programmi di potenziamento infrastrutturale, assumerà sempre più il ruolo di nodo strategico di rango nazionale ed internazionale per l'accessibilità non solo alla città di Bologna, ma all'intero territorio regionale e sovraregionale. Nell'ottica di un'integrazione dei servizi di trasporto rapido di massa, in previsione dei programmi di potenziamento infrastrutturale dell'Aeroporto Marconi di cui sopra e del completamento del sistema ferroviario Alta Velocità e degli interventi per la nuova stazione di Bologna, che ne sarà snodo fondamentale, il People Mover realizzerà il necessario collegamento Stazione - Aerostazione. Il sistema si muoverà su viadotto a guida completamente automatica, con un servizio che verrà organizzato con frequenze e tempi di percorrenza inferiori ai 10 minuti, capacità del singolo convoglio di circa 200 passeggeri e capacità complessiva, nella prima fase, di 1.400-1.500 passeggeri per ora per direzione di marcia. Il sistema prevede l'unica fermata intermedia Lazzaretto al fine di garantire da un lato flessibilità e dall'altro velocità del servizio. Nel lungo periodo, la linea dovrà raggiungere il sistema della nuova aerostazione.

Per quanto riguarda il trasporto privato, occorrerà prevedere una verifica dei livelli di servizio delle strade e dell'efficienza delle immissioni carrabili sulla viabilità principale e delle connessioni con il sistema Autostradale/Tangenziale conseguente alle soluzioni progettuali proposte; in particolare, il Polo funzionale dovrà essere dotato di un nuovo accesso autostradale/tangenziale posto a sud in posizione baricentrica rispetto ai nuovi assetti proposti.

La realizzazione degli interventi sarà subordinata alla realizzazione di un

percorso ciclabile tra la frazione di Lippo e il parco Lungo Reno e al potenziamento dell'accessibilità privata di scala metropolitana, che prevede la realizzazione dell'Intermedia di Pianura nel tratto compreso tra Calderara di Reno e Trebbo e le relative connessioni alla rete viaria locale e il potenziamento/realizzazione della viabilità di collegamento tra il tracciato esistente dell'Intermedia di Pianura e l'Aeroporto. Inoltre, in relazione alla nuova collocazione delle attività aeroportuali in direzione ovest prevista dall'Accordo territoriale, dovranno essere adeguate e potenziate la via dell'Aeroporto e la via Fornace, fino alla zona del Bargellino (via Commenda) in connessione col nuovo collegamento viario verso sud.

Con la realizzazione del complesso degli interventi previsti, si può stimare che dei circa 400 spostamenti in più attratti dall'ambito nell'ora di punta, circa 200 verranno realizzati utilizzando l'auto, circa 120 utilizzando il trasporto pubblico e circa 80 utilizzando altre modalità di trasporto.

FIERA DISTRICT

La riqualificazione dovrà avvenire a parità di volumi rispetto a quelli esistenti.

Aria

Stato

Attualmente non vi è una sufficiente rete di supporto di trasporto pubblico con conseguenze dirette sulla scelta modale a favore del mezzo privato. Questo genera una forte criticità sulle adiacenti aree residenziali dei Quartieri Navile e San Donato.

Impatto potenziale da Psc

L'Ambito rappresenta un importante luogo di attrazione candidato ad implementare ulteriormente e qualificare le funzioni direzionali ed espositive già presenti attraverso la realizzazione di nuove sedi e servizi per le attività espositive e direzionali attraverso ristrutturazioni o sostituzioni dei volumi attualmente a destinazione commerciale e produttiva e la realizzazione di nuove opere di urbanizzazione, per le quali è ipotizzabile l'incremento dei flussi di traffico indotti.

Misure per la sostenibilità

Al fine di contenere l'incremento degli spostamenti, la progettazione dovrà integrare collegamenti pedonali e ciclabili, con particolare attenzione alla qualificazione della viabilità locale (lunghezza, illuminazione, sicurezza,...). Sarà inoltre necessario curare l'accessibilità attraverso il trasporto pubblico con particolare riferimento alla realizzazione necessaria della metrotramvia ed al Servizio Ferroviario Metropolitano.

Rumore

Stato

Il clima acustico dell'area in cui l'Ambito si trova è caratterizzato da diffusa criticità generata dalle infrastrutture di trasporto fra le quali via Stalingrado, viale Europa, la linea ferroviaria di cintura.

Impatto potenziale da Psc

Il carico urbanistico generato da un nuovo intervento può ulteriormente aggravare la situazione considerando anche gli sviluppi urbanistici già in corso, soprattutto con riferimento ai ricettori a destinazione residenziale e ricettori sensibili esterni al comparto (soprattutto di classe acustica I).

Misure per la sostenibilità

L'insediamento di nuove attività direzionali dovrà essere attentamente valutato dal punto di vista del carico urbanistico e del traffico veicolare indotto, dato che questo potrà avere delle significative ripercussioni a più larga scala. Dovrà inoltre essere fortemente potenziato il trasporto pubblico con particolare riferimento alla metrotramvia, la cui progettazione dovrà rispondere anche ad obiettivi di riduzione del traffico veicolare privato, e al Sfm.

Suolo e sottosuolo

Stato

L'area, fortemente impermeabilizzata, non presenta particolari condizionamenti o limiti dal punto di vista della vulnerabilità dell'acquifero.

Impatto potenziale da Psc

La riqualificazione dell'Ambito costituisce un'opportunità per recuperare permeabilità dei suoli.

(si veda anche la valutazione sistemica)

Energia

Stato

L'Ambito è servito dalla rete di teleriscaldamento gestita dal Consorzio Energia Fiera District.

Misure per la sostenibilità

La trasformazione dell'area dovrà avvenire recependo le indicazioni del Programma energetico comunale con particolare riferimento al Bacino energetico urbano nel quale l'Ambito si trova ed allo scenario Energy saving, per il fabbisogno di energia primaria per la climatizzazione invernale, per acqua calda sanitaria, per gli usi finali elettrici, e per la produzione di energia da fonti rinnovabili.

Mobilità

Stato

L'interno dell'ambito, che si trova nei pressi del sistema autostrada/tangenziale che lo delimita a nord e della linea ferroviaria di cintura che lo delimita a sud, è attualmente privo di elementi della mobilità. Tuttavia è delimitato da elementi stradali importanti di recente realizzazione, primo fra tutti il nuovo casello Fiera situato a nord-est e la viabilità connessa nella parte orientale, oltre a via Tazio Nuvolari a sud e alla diramazione di via Stalingrado e via Zambeccari a ovest. All'interno dell'ambito non sono quindi presenti percorsi ciclabili nè l'ambito è attualmente servito dal trasporto pubblico urbano.

Misure per la sostenibilità

La metrotranvia sarà l'infrastruttura portante del complesso delle nuove grandi opere infrastrutturali di trasporto collettivo in corso di progettazione. Il sistema, caratterizzato da tecnologie e materiale rotabile idonei sia al tracciato in galleria con sede propria e segregata sia al tracciato in superficie con sede propria, con intersezioni stradali a raso, collegherà il Fiera District con il Quartiere Borgo Panigale, avrà una capacità fino a 6.500 passeggeri all'ora per direzione, una velocità commerciale fino a 28 km/h e una frequenza nell'ora di punta dai 2 ai 6 minuti, a seconda della tratta.

Nell'ambito del miglioramento e completamento della viabilità locale e

della rete ciclopedonale, sono previsti interventi allo scopo di creare le necessarie connessioni con il resto del quartiere e collegare le previste fermate della metrotranvia ai nuovi insediamenti. Tra gli obiettivi principali vi è quello di qualificare e completare la rete e l'accessibilità alla fermata della linea SFM 6 Fiera.

Per quanto riguarda il trasporto privato, occorrerà prevedere una verifica dei livelli di servizio delle strade e dell'efficienza delle immissioni carrabili sulla viabilità principale conseguente alle modifiche previste e la realizzazione di adeguate misure per il mantenimento e miglioramento delle prestazioni della rete stradale oltre a una riqualificazione complessiva della viabilità locale.

PARCO NORD

Sul 30.000 mq per usi specializzati

Aria

Stato

Attualmente il servizio di trasporto pubblico non è adeguato, con conseguenze dirette sulla scelta modale a favore del mezzo privato.

Impatto potenziale da Psc

Rappresenta un importante luogo di attrazione candidato ad implementare ulteriormente le funzioni già presenti.

Misure per la sostenibilità

E' necessario incrementare l'accessibilità con il trasporto pubblico e riqualificare la viabilità locale anche pedonale (con riferimento a lunghezza, illuminazione, sicurezza,...) ed in particolare il collegamento pedonale con il parcheggio Michelino.

Sarà inoltre necessario curare l'accessibilità attraverso il trasporto pubblico con particolare riferimento al Servizio Ferroviario Metropolitano.

Rumore

Stato

Il clima acustico dell'area in cui l'Ambito si trova è caratterizzato da diffusa criticità generata dalle infrastrutture di trasporto fra le quali via Stalingrado, l'asse tangenziale/autostrada. Le criticità legate al traffico veicolare ed all'impatto acustico delle manifestazioni riguarda in particolare le aree residenziali poste a ovest dell'Ambito.

Impatto potenziale da Psc

L'eventuale ampliamento dell'offerta di spazi per attività culturali e ricreative può generare un incremento degli spostamenti attratti nell'area.

Misure per la sostenibilità

La riorganizzazione degli spazi destinati ad attività culturali e di spettacolo andrà attentamente valutata dal punto di vista del carico urbanistico e del traffico veicolare indotto, soprattutto con riferimento alla possibile concomitanza di eventi, per le ripercussioni che questo potrà avere a più larga scala. Dovrà infine essere fortemente potenziato il trasporto pubblico con particolare riferimento al Sfm e alla metrotranvia.

Dovrà essere inoltre risolto il problema dell'impatto acustico nei confronti delle residenze dell'area Dozza.

Acqua

Stato

L'Ambito è caratterizzato dalla presenza di un corpo idrico superficiale, il Savena Abbandonato.

Misure per la sostenibilità

Le acque meteoriche raccolte e laminate all'interno dell'Ambito potranno confluire nel Savena Abbandonato, a seguito di adeguata valutazione idraulica. Il Savena Abbandonato dovrà essere oggetto di interventi di bonifica finalizzati al miglioramento della qualità delle acque.

Suolo e sottosuolo

Stato

L'area non presenta particolari condizionamenti o limiti dal punto di vista della vulnerabilità dell'acquifero.

Energia

Stato

L'Ambito è situato in prossimità di aree dove è presente la rete di teleriscaldamento gestita dal Consorzio Energia Fiera District.

Misure per la sostenibilità

La trasformazione dell'area dovrà avvenire recependo le indicazioni del Programma Energetico Comunale con particolare riferimento al Bacino energetico urbano nel quale l'Ambito si trova ed allo scenario Energy saving, per il fabbisogno di energia primaria per la climatizzazione invernale, per acqua calda sanitaria, per gli usi finali elettrici, e per la produzione di energia da fonti rinnovabili.

Habitat naturali e paesaggio

Stato

Il corso del Savena Abbandonato si presenta come un segno paesaggistico di rilievo particolare, anche in ragione della fascia di vegetazione spontanea presente ai lati dell'alveo. Il Savena Abbandonato presenta tuttavia forti segni di degrado sull'alveo e sulle scarpate.

Misure per la sostenibilità

E' necessario tutelare, dove possibile, le alberature esistenti. Eventuali espunti arborei andranno integrati con nuove alberature che raggiungano, a regime, massa analoga a quella rimossa.

L'intervento dovrà inoltre prevedere una riqualificazione complessiva dell'alveo del Savena Abbandonato al fine di rafforzarne gli elementi di naturalità.

Mobilità

Stato

L'ambito si trova a nord del sistema autostrada/tangenziale, che lo delimita nella parte meridionale e dal quale è separato per un tratto da via Zambeccari, ed è delimitato a ovest da via Stalingrado e a nord da via Romita. Per quanto riguarda il trasporto pubblico urbano, l'ambito è raggiunto nella parte sud-orientale dalla sola linea 68 a bassa frequenza.

Impatto potenziale da Psc

Il nuovo carico urbanistico produrrà un aumento degli spostamenti generati e attratti dall'ambito di intervento che, utilizzando coefficienti di generazione/attrazione sulla base degli usi previsti dal Psc, può essere stimato nell'ora di punta (8.00-9.00) in circa 150 spostamenti.

Misure per la sostenibilità

Nell'ambito del miglioramento e completamento della rete ciclopedonale dell'ambito, sono previsti interventi anche allo scopo di garantire l'accessibilità al quartiere fieristico, ai parcheggi (in primo luogo al parcheggio Michelino) e al sistema di trasporto pubblico (in primo luogo, servizio SFM e metrotranvia).

Con la realizzazione del complesso degli interventi previsti, si può stimare che dei circa 150 spostamenti in più generati e attratti dall'ambito nell'ora di punta, circa 70 verranno realizzati utilizzando l'auto, circa 50 utilizzando il trasporto pubblico e circa 30 utilizzando altre modalità di trasporto.

Per soddisfare la domanda di mobilità su trasporto pubblico su gomma, occorrerà prevedere un potenziamento del servizio per quanto riguarda la copertura del territorio e la frequenza.

Per quanto riguarda il trasporto privato, occorrerà prevedere una verifica dei livelli di servizio delle strade e dell'efficienza delle immissioni carrabili sulla viabilità principale conseguente alle modifiche previste e la realizzazione di adeguate misure per il mantenimento e miglioramento delle prestazioni della rete stradale oltre a una riqualificazione complessiva della viabilità locale.

ROVERI

Sul 100.000 mq, di cui 70.000 mq per l'ampliamento del 10% delle superfici produttive esistenti e 30.000 mq per attrezzature collettive

Aria

Stato

Con riferimento alla zonizzazione della qualità dell'aria, l'Ambito appartiene all'agglomerato di Bologna, caratterizzato da elevate criticità in termini di inquinamento da PM₁₀ e NO_x.

Esso è caratterizzato in particolare dalla presenza di importanti sorgenti di emissione costituite dalla tangenziale, via Mattei, via Larga e via dell'Industria.

Nell'area si riscontra attualmente una forte carenza trasporto pubblico: attualmente sono presenti solo le linee Atc 14B, 55 e 56, che hanno una frequenza molto ridotta e limitata perlopiù all'ora di punta. L'area è servita da due fermate della linea Sfm Bologna-Portomaggiore: la fermata Larga, posta però in posizione molto marginale rispetto alle attività produttive, e la fermata Roveri, la cui localizzazione rispetto all'area industriale è comunque piuttosto esterna.

Impatto potenziale da Psc

L'incremento di superfici previsto, configurandosi prevalentemente come un ampliamento delle superfici esistenti per far fronte alle mutate esigenze dell'attività produttiva, non è tale da generare significativi aumenti del numero di spostamenti. L'insediamento di attrezzature collettive a servizio di lavoratori potrebbe anzi portare ad un loro contenimento.

Misure per la sostenibilità

La trasformazione prevista potrebbe costituire l'occasione per realizzare interventi sul sistema della mobilità finalizzati alla riduzione delle percorrenze e quindi delle emissioni:

- potenziamento dell'accessibilità alla fermata Sfm Roveri, attraverso la realizzazione di percorsi pedonali e ciclabili di distribuzione interna all'area; viste le notevoli dimensioni dell'area stessa, si potrebbe verificare anche la possibilità di realizzare navette di collegamento fra la stazione e le attività insediate anche nella parte più a nord dell'Ambito;
- potenziamento del servizio di trasporto pubblico, che potrebbe offrire anche una modalità alternativa al mezzo privato non solo agli addetti delle attività, ma anche ai potenziali "clienti" attesi in ragione di una ristrutturazione in atto delle attività economiche verso una sempre maggiore terziarizzazione, e che giungerebbero nell'area in orari diversi da quelli di punta ai quali è oggi limitata l'offerta di trasporto pubblico su gomma.

Rumore

Stato

Le sorgenti di rumore che attualmente influenzano l'area sono costituite dalle infrastrutture viarie e ferroviarie esistenti. Potrebbero costituire delle fonti di inquinamento acustico anche le attività produttive esistenti.

Impatto potenziale da Psc

L'incremento di superfici previsto non è tale da generare significativi aumenti del numero di spostamenti.

Suolo e sottosuolo

Stato

L'area non presenta particolari condizionamenti o limiti dal punto di vista della vulnerabilità dell'acquifero.

Energia

Impatto potenziale da Psc

La realizzazione delle nuove superfici, in assenza di applicazione di interventi di mitigazione e compensazione, comporterebbe un aumento del fabbisogno di energia, corrispondente ad un incremento annuale delle emissioni climalteranti complessive cittadine.

(si veda valutazione sistemica)

Misure per la sostenibilità

Per minimizzare il fabbisogno energetico aggiuntivo, le nuove costruzioni dovranno essere realizzate applicando gli standard di performance energetica indicati dall'analisi del Bacino energetico urbano corrispondente. L'espansione dovrà essere conforme quindi alle linee guida espresse dal processo di programmazione energetica e territoriale avviato.

Mobilità

Stato

L'ambito si trova a sud dello scalo ferroviario San Donato, ed è compreso tra i binari ferroviari e via dell'Industria a nord, via Larga a ovest e via Mattei a sud.

Per quanto riguarda il trasporto pubblico urbano, l'ambito è interessato dal passaggio della linea ad alta frequenza 14 (ma solo per la diramazione "B") e da quella a media frequenza 55: nel complesso, il servizio offerto risulta quindi scarso, soprattutto in orari non di morbida, e questo comporta un elevato utilizzo del mezzo privato da parte degli addetti occupati nelle aziende e imprese localizzate nell'area.

La parte meridionale dell'ambito è interessata dal passaggio della linea ferroviaria Bologna-Portomaggiore, con le fermate del SFM Roveri (interna all'ambito, sebbene in posizione periferica rispetto all'area produttiva) e Larga (nei pressi del margine sud-occidentale dall'ambito, a circa 2.000 metri dal suo baricentro).

Impatto potenziale da Psc

Il nuovo carico urbanistico produrrà un aumento degli spostamenti generati e attratti dall'ambito di intervento che, utilizzando coefficienti di generazione/attrazione sulla base degli usi previsti dal Psc, può essere stimato nell'ora di punta (8.00-9.00) in circa 500 spostamenti.

Misure per la sostenibilità

Per soddisfare la domanda di mobilità su trasporto pubblico urbano e per offrire una valida alternativa all'utilizzo del mezzo privato, occorrerà prevedere un potenziamento del servizio per quanto riguarda la copertura del territorio e la frequenza.

Inoltre, allo scopo di garantire il necessario interscambio tra il trasporto privato, il trasporto pubblico e le modalità alternative (bici e pedonale), occorrerà completare e qualificare la rete dei collegamenti ciclopedonali, migliorare l'accessibilità e garantire una adeguata connessione con le fermate del trasporto pubblico.

L'ambito sarà quindi interessato da interventi volti a migliorare e garantire l'accessibilità alla fermata SFM Roveri (anche per garantirne un buon collegamento ciclopedonale con l'area Croce del Biacco) e alla fermata SFM Larga.

Con l'obiettivo di ricucire l'ambito con le altre parti del territorio, occorrerà inoltre realizzare la connessione a ovest verso via Larga, a sud verso la Croce del Biacco e il nuovo insediamento previsto dal PSC, a nord con il CAAB e il Pilastro, oltre a garantire l'attraversamento in sicurezza di via Larga. Infine, lungo il margine orientale dell'ambito verranno realizzati gli interventi necessari per il completamento della strada Lungo Savena allo scopo di garantire il necessario collegamento con la rete primaria della mobilità e migliorare così l'accessibilità delle aree. Con la realizzazione del complesso degli interventi previsti, si può stimare che dei circa 500 spostamenti in più attratti dall'ambito nell'ora di punta, circa 250 verranno realizzati utilizzando l'auto, circa 150 utilizzando il trasporto pubblico e circa 100 utilizzando altre modalità di trasporto.

Per quanto riguarda il trasporto privato, occorrerà prevedere una verifica dei livelli di servizio delle strade e dell'efficienza delle immissioni carrabili sulla viabilità principale conseguente alle modifiche previste e la realizzazione di adeguate misure per il mantenimento delle prestazioni della rete stradale oltre a una riqualificazione complessiva della viabilità locale.

NUOVA STAZIONE FERROVIARIA BOLOGNA CENTRALE

Sul 162.000 mq per usi specializzati

Aria

Stato

L'area è caratterizzata dalle criticità comuni a tutto l'agglomerato Bolognese ed è interessata dal traffico veicolare dei viali di circonvallazione e della viabilità della Bolognina.

Sotto il profilo delle sorgenti concentrate di origine stradale, si evidenzia la presenza dello sbocco del tunnel dell'asse nord-sud. Visto che la galleria non prevede trattamento dei fumi, tale sbocco può determinare criticità localizzate dovute ad un'alta concentrazione di inquinanti. Si ritiene comunque utile evidenziare che la galleria non risulta particolarmente lunga. Questo aspetto comporta una minor criticità in termini di concentrazione di inquinanti in corrispondenza dei possibili edifici "sensibili".

Per l'area della stazione, infine, pur non essendo caratterizzata da usi sensibili, è opportuno evidenziare che la galleria di progetto di lunghezza di quasi 400 metri non prevede trattamento dei fumi. Quindi potrebbe determinare criticità ulteriore per gli edifici esistenti che già si trovano affacciati sui viali, in corrispondenza degli sbocchi della galleria stessa. Infine si è rilevato nel piazzale Medaglie d'Oro saranno presenti numerosi camini di aerazione e ventilazione del parcheggio sotterraneo.

Impatto potenziale da Psc

Il nuovo carico urbanistico genererà un incremento degli spostamenti.

Misure per la sostenibilità

Dal punto di vista del trasporto pubblico, le misure previste risultano adeguate a sostenere il carico di domanda futuro e quindi a garantire una adeguata accessibilità; occorrerà verificare la possibilità di rendere più equilibrato il rapporto tra l'offerta di trasporto pubblico e gli accessi al sistema ferroviario/urbanistico di stazione.

Riguardo l'offerta di sosta per le auto, il sistema risulta invece equilibrato a tal punto che il dimensionamento previsto nello scenario di riferimento sembra poter contenere anche la domanda generata dal carico urbanistico introdotto nell'Ambito di stazione. Occorrerà invece costruire un sistema di gestione in grado di governare le complessità generate dalla differenziazione delle tipologie di domanda e dalla sua dislocazione territoriale.

Per quanto attiene il sistema di offerta ciclabile, occorrerà dal punto di vista progettuale curare, nell'Ambito della Stazione, gli aspetti di offerta legati all'"ultimo ettometro" cercando di consolidare un sistema di accessibilità e permeabilità dell'intero organismo in grado di sostenere la domanda generata dalle funzioni contenute nel complesso, non sottovalutando la possibilità che l'intero sistema diventi, attraverso una progettazione attenta a questo aspetto, elemento di ricucitura nord sud delle aree a ridosso dell'organismo di Stazione.

Le criticità più evidenti emergono sul sistema della sosta moto e bici, due sistemi che hanno avuto sempre considerazione marginale e che nella progettazione devono trovare adeguata soluzione.

Infine si raccomanda di mantenere un'adeguata distanza fra costruzioni caratterizzate da usi più sensibili e le principali strade. Si ritiene necessario garantire adeguate distanze degli edifici maggiormente sensibili, sia dalla strada di progetto, sia dall'asse nord-sud e dalle vie Bovi Campeggi, Tanari, Casarini e Malvasia.

Rumore

Stato

Le imboccature del tunnel nord-sud possono generare un "effetto tunnel", ovvero un incremento delle emissioni acustiche localizzato all'uscita della galleria, dovuto a fenomeni di riflessione acustica all'interno delle pareti della gallerie stessa, che può comunque essere ridotto tramite l'uso di materiale fonoassorbente.

Impatto potenziale da Psc

Il nuovo carico urbanistico ed il corrispondente traffico veicolare indotto potranno comportare un peggioramento del clima acustico in corrispondenza dei ricettori sensibili esterni al comparto (soprattutto di classe acustica I).

Misure per la sostenibilità

E' opportuno garantire adeguate distanze degli edifici maggiormente sensibili, sia dalla strada di progetto, sia dall'Asse Nord-Sud e dalle vie Bovi Campeggi, Tanari, Casarini e Malvasia, che dalla sede delle linee ferroviarie. Si sottolinea comunque che rispetto agli assi stradali ora citati, la realizzazione della strada di progetto Nuova Ospedale produce un effetto di riduzione dei flussi non trascurabile.

Acqua

Stato

La maggior parte delle aree in oggetto sono state interessate nel passato da attività legate alla presenza del grande nodo ferroviario della Stazione di Bologna.

Impatto potenziale da Psc

L'aumento di carico insediativo comporterà un aumento dei consumi idrici futuri e un aumento del carico sul sistema fognario.

Misure per la sostenibilità

Sarà necessario prevedere l'uso di sistemi finalizzati al risparmio idrico, il cui uso potrà portare ad un risparmio pari al 30-35% del consumo idrico a scopi civili.

Andrà prevista l'introduzione di forme di riutilizzo delle acque ed in particolare delle acque piovane, che potrebbero essere raccolte in vasche ade-

guatamente dimensionate, per poter essere poi riutilizzate per l'irrigazione delle aree verdi previste dal progetto.

In fase progettuale si dovranno utilizzare sistemi di raccolta delle acque bianche e nere che prevedano l'esecuzione dei seguenti elementi progettuali:

- rete fognaria caratterizzata da due condotte separate, una a servizio delle sole acque meteoriche di dilavamento (rete bianca) che potrà essere dotata di dispositivi per la raccolta e la separazione delle acque di prima pioggia, l'altra asservita alle altre acque reflue unitamente alle eventuali acque di prima pioggia (rete nera);
- vasche di accumulo delle acque di prima pioggia ("vasche di prima pioggia") opportunamente posizionate;
- sistemi di accumulo e trattamento delle acque di prima pioggia.

Suolo e sottosuolo

Stato

L'area non presenta particolari condizionamenti o limiti dal punto di vista della vulnerabilità dell'acquifero.

Misure per la sostenibilità

Si sottolinea la necessità di prevedere, in relazione alle attività pregresse effettuate da verificare attraverso attenta ed approfondita analisi storica del territorio, studi preventivi sul grado di contaminazione dei suoli e delle acque sotterranee per la verifica della compatibilità delle future destinazioni d'uso.

Energia

Impatto potenziale da Psc

I nuovi edifici, in assenza di applicazione di interventi di mitigazione e compensazione, comporterebbero un aumento del fabbisogno di energia, corrispondente ad un incremento annuale delle emissioni climalteranti complessive cittadine.

A queste devono essere sommate le emissioni aggiuntive derivanti dal maggior carico urbanistico sul sistema dei trasporti.
(si veda valutazione sistemica)

Misure per la sostenibilità

La trasformazione dell'area dovrà avvenire recependo le indicazioni del Programma energetico comunale con particolare riferimento al Bacino energetico urbano nel quale l'Ambito si trova ed allo scenario Energy saving, per il fabbisogno di energia primaria per la climatizzazione invernale, per acqua calda sanitaria, per gli usi finali elettrici, e per la produzione di energia da fonti rinnovabili.

Mobilità

Stato

La stazione centrale di Bologna è localizzata a nord, a ridosso del centro

storico e in corrispondenza dei viali di circonvallazione. Il piazzale antistante la stazione ed i viali di circonvallazione sono attraversati da numerose linee di trasporto pubblico su gomma ad elevata frequenza.

Impatto potenziale da Psc

Il nuovo carico urbanistico produrrà un aumento degli spostamenti generati e attratti dall'ambito di intervento che, utilizzando coefficienti di generazione/attrazione sulla base degli usi previsti dal Psc, può essere stimato nell'ora di punta (8.00-9.00) in circa 700 spostamenti.

Misure per la sostenibilità

La nuova Stazione ferroviaria diventerà il principale nodo di interscambio per l'integrazione funzionale tra diverse modalità di trasporto: Alta Velocità e SFM per le lunghe/medie percorrenze, metrotranvia, People Mover e TPGV per il trasporto in ambito urbano, diventando una nuova centralità non solo urbana, ma anche metropolitana, nazionale e internazionale. Anche allo scopo di ricomporre la cesura che separa la Bolognina dal centro storico della città, è prevista la realizzazione degli interventi oggetto di specifici accordi tra Comune di Bologna, Ferrovie dello Stato, Regione Emilia-Romagna e Provincia di Bologna, tra i quali si evidenzia la realizzazione del nuovo asse stradale nord-sud a ovest della stazione e di nuove connessioni ciclopedonali. Inoltre è previsto l'intervento di riqualificazione di Piazzale Medaglie D'Oro, con la costruzione del sottostante parcheggio e l'interramento di viale Pietramellara nel tratto antistante la Stazione Centrale.

Con la realizzazione del complesso degli interventi previsti, si può stimare che dei circa 700 spostamenti in attratti dall'ambito nell'ora di punta, circa 350 verranno realizzati utilizzando l'auto, circa 210 utilizzando il trasporto pubblico e circa 140 utilizzando altre modalità di trasporto.

Ambiti consolidati di qualificazione diffusa

Sul 63.700 mq

Stato

Si tratta di quelle parti di territorio urbano strutturato relativamente stabili, cresciute per successive aggiunte senza un preventivo disegno unitario.

Impatto potenziale da Psc

Il piano prevede la possibilità di realizzare interventi di recupero del patrimonio edilizio esistente o di nuova costruzione per sostituzione di edifici esistenti fino a 63.700 mq di Superficie utile lorda.

La modesta entità di tale crescita (che corrisponde a circa 500 nuovi alloggi) rispetto all'estensione del territorio da essa interessato porta a ritenere che le pressioni generate dagli interventi previsti possano essere considerate trascurabili. Al contrario, i modesti interventi di trasformazione consentiti potranno innescare processi di miglioramento della qualità della città pubblica contribuendo alla qualificazione complessiva dell'ambito, attraverso la realizzazione di nuove dotazioni territoriali e l'aumento delle prestazioni di quelle esistenti.

Misure per la sostenibilità

Al fine di garantire che l'entità degli interventi sia tale non pregiudicare il perseguimento dell'obiettivo della sostenibilità, gli interventi di nuova costruzione per sostituzione riferiti a Sul superiori a 2.000 mq saranno attivati previo inserimento nel Poc.

Al fine di garantire l'inserimento delle nuove costruzioni nel contesto urbano ed ambientale, gli interventi dovranno valorizzare i rapporti spaziali e visivi con l'intorno, con riferimento ai suoi caratteri morfologici, ambientali, tipologici e storico-testimoniali; all'uso dei luoghi e alle abitudini di chi li frequenta; alla presenza di valori paesaggistici, favorendo la percezione di visuali di particolare pregio o di emergenze naturalistiche o storico-testimoniali, quali tracciati viari o fluviali storici o preesistenze architettoniche. Essi dovranno inoltre tenere conto degli agenti climatici, ricercando la giusta combinazione fra orientamento e caratteristiche morfologiche, dimensionali, distributive e tecnologiche dell'edificio, allo scopo di proteggere gli abitanti dai fattori di pressione ambientale e di risparmiare ed utilizzare razionalmente le risorse energetiche ed ambientali attraverso un corretto rapporto con il sole, il vento, l'acqua ed il verde.

Il Rue dovrà declinare gli usi esclusi in quanto considerati non compatibili e quelli soggetti a verifiche di compatibilità al fine di escluderne potenziali impatti negativi relativi a mobilità, capacità delle rete e degli impianti energetici, rumore.

Nel caso di Ambiti consolidati di qualificazione diffusa misti, gli interventi devono rispondere prioritariamente all'obiettivo del rafforzamento della qualità dello spazio pubblico, attraverso il potenziamento delle infrastrut-

ture e delle dotazioni collettive, l'introduzione di un mix funzionale sensibile alle nuove esigenze abitative, il miglioramento delle prestazioni di spazi e attrezzature pubbliche e degli edifici privati.

In questi ambiti possono convivere "usi abitativi di tipo urbano" con "usi industriali e artigianali", "servizi economici e amministrativi", "servizi commerciali", "servizi ricettivi e ristorativi", "servizi ricreativi", "servizi sociali e di interesse generale", qualora questi usi possano dimostrarsi compatibili con l'uso abitativo.

Riguardo al recupero e riuso degli insediamenti produttivi dismessi o in dismissione, qualora si tratti di aree contigue a tessuti urbani residenziali, andrà prioritariamente valutata la possibilità e opportunità di un recupero dei contenitori ancora per attività economiche che siano compatibili dal punto di vista ambientale con il contesto residenziale e utili alla valorizzazione dei tessuti urbani in termini di mix funzionale e di vitalità economica; qualora non sia perseguibile o opportuno il recupero dei contenitori va consentita la sostituzione e trasformazione per funzioni urbane integrate (residenza, servizi, attività economiche compatibili, ecc.).

Le trasformazioni di insediamenti produttivi dismessi, qualora non sia possibile o opportuno un riuso ancora per attività economiche, devono costituire occasioni rilevanti per realizzare un'offerta di edilizia residenziale con caratteristiche sociali e in particolare di alloggi in affitto.

Nel caso di sostituzione degli insediamenti, va perseguito il recupero o ripristino di percentuali elevate di superficie permeabile a verde; la nuova costruzione per sostituzione di edifici esistenti sarà ammessa a condizione che contribuisca a realizzare gli obiettivi di cui all'art. 10.7 del Ptcp e previsti nello specifico per la Situazione urbana di riferimento, indirizzando prioritariamente il contributo di costruzione corrisposto per interventi edilizi e la monetizzazione delle aree per dotazioni territoriali alla realizzazione di opere ed interventi pubblici nelle Situazioni in cui il singolo Ambito ricade (per il bilancio delle dotazioni di servizi a scala comunale e di singola Situazione, si veda la Valutazione di sistema del Sistema dei Servizi).

Per gli Ambiti consolidati di qualificazione diffusa - specializzati gli interventi devono perseguire prioritariamente l'obiettivo del miglioramento delle condizioni di qualità urbana e vivibilità, compreso il rafforzamento della qualità dello spazio pubblico, e quello delle infrastrutture per l'urbanizzazione degli insediamenti. A questo scopo, il contributo di costruzione corrisposto per interventi edilizi e la monetizzazione delle aree per dotazioni territoriali in questi ambiti vengono prioritariamente destinati alla realizzazione di opere ed interventi pubblici nelle Situazioni in cui il singolo ambito ricade.

Il Rue disciplina gli interventi di conservazione e trasformazione del patrimonio edilizio esistente, escludendo il nuovo insediamento di usi abitativi, commerciali in strutture di vicinato, ricettivi, ricreativi e di servizi alla popolazione. Qualora gli interventi di trasformazione riguardino contenitori industriali dismessi, va di norma privilegiato il riuso, dei contenitori o delle aree, ancora per attività produttive, secondarie o terziarie, ferma restando la valutazione preventiva delle condizioni di compatibilità urbanistica e ambientale.

Ambiti agricoli di rilievo paesaggistico

Sul 30.000 mq

(riferita all'intero Territorio rurale, quindi comprensiva dei modesti interventi di recupero dell'esistente previsti negli Ambiti di valore naturale e ambientale)

Stato

Sono le parti del Territorio rurale in cui l'attività agricola è presente e integrata con elementi ed aree costitutivi della rete ecologica locale e testimonianze dell'assetto rurale storico.

Impatto potenziale da Psc

Per questi Ambiti, il Psc promuove la salvaguardia dell'attività agricola ambientalmente sostenibile da attuarsi attraverso una gestione attiva del territorio, la multifunzionalità delle aziende agricole, l'inserimento di attività integrative del reddito agricolo e l'offerta di servizi ambientali, ricreativi e per il tempo libero.

Misure per la sostenibilità

Al fine di garantire la salvaguardia e lo sviluppo delle attività agro-silvo-pastorali ambientalmente sostenibili e dei valori antropologici, archeologici, storici e architettonici presenti nel territorio, la conservazione o la ricostituzione del paesaggio rurale e del relativo patrimonio di biodiversità, delle singole specie animali o vegetali, dei relativi habitat, e delle associazioni vegetali e forestali, la salvaguardia o la ricostituzione dei processi naturali, degli equilibri idraulici e idrogeologici e degli equilibri ecologici (come previsto dall'art. 11.8 Ptcp), gli interventi dovranno essere volti a promuovere e favorire una effettiva multifunzionalità dell'impresa agricola, espressa attraverso la produzione di servizi quali: manutenzione degli assetti idrogeologici e del bosco, promozione delle vocazioni produttive, tutela delle produzioni di qualità e delle tradizioni alimentari locali, gestione degli equilibri faunistici, sviluppo della biodiversità; inoltre, dovrà essere incentivata la riconversione delle pratiche agricole che ostacolano la tutela delle aree naturali e di elevata qualità paesaggistica e il recupero del patrimonio edilizio di interesse storico e architettonico o di pregio storico-culturale e testimoniale. In collina, l'attività agricola dovrà essere condotta in modo da favorire la riduzione dei fenomeni di erosione, il rallentamento della velocità di deflusso delle acque, la raccolta e il convogliamento dell'eccesso idrico nella rete scolante.

Allo scopo principale di favorire lo sviluppo di attività agrituristiche e del turismo rurale, potranno essere consentiti interventi edilizi volti al riuso del patrimonio edilizio esistente, mentre la nuova edificazione potrà riguardare esclusivamente i fondi delle aziende agricole con i requisiti di competitività e sostenibilità stabiliti dal Piano regionale di sviluppo rurale. Dovrà

comunque essere esclusa la possibilità di realizzare nuovi edifici ad uso abitativo su fondi agricoli che ne siano sprovvisti, o di usi che possano compromettere l'attività agricola e di tutelare gli elementi della rete ecologica.

Il Rue dovrà disciplinare gli usi non ammessi e quelli soggetti a specifiche valutazioni anche in relazione alla necessità di evitare la realizzazione di interventi di nuova infrastrutturazione del territorio, con esclusione degli allacciamenti alla rete di distribuzione per l'approvvigionamento idrico. Per quanto riguarda la depurazione dei reflui, non potranno essere realizzati nuovi tratti di rete fognaria pubblica, ma dovrà essere prevista la messa in funzione di impianti di depurazione autonomi o la realizzazione di sistemi di depurazione dei reflui alternativi, nel rispetto delle vigenti normative in materia di prevenzione dal rischio di inquinamento.

In particolare, al fine di garantire la qualità insediativa e ambientale negli ambiti agricoli di rilievo paesaggistico della pianura, gli interventi dovranno prioritariamente contribuire all'attuazione delle strategie definite per le singole Situazioni rurali.

- Campagna di Olmetola, Rigosa e Borgo Panigale: rafforzamento della centralità costituita dal sistema di aree ed edifici pubblici di villa Bernaroli, attraverso la realizzazione del parco città campagna che prevede il riordino della viabilità, la riconnessione a nord con Borgo Panigale e ad est, attraverso Casteldebole, con il parco del Reno, la tutela e il ripristino del paesaggio rurale, l'arricchimento dell'offerta per usi sociali e ricreativi. Andrà previsto il prolungamento del percorso pedonale e ciclabile lungo il corso del Lavino.
- Campagna di Lavino di Mezzo: realizzazione di una fascia di ambientazione del nuovo Passante autostradale a nord della ferrovia Bologna-Milano e di percorsi ciclopedonali che consentano il collegamento tra Borgo Panigale, Lavino e il territorio rurale, anche oltrepassando le barriere infrastrutturali che interessano l'area in modo significativo.
- Campagna tra Reno e Navile: tutela e valorizzazione degli elementi naturali e rurali presenti con coesistenza di differenti usi (pesca e pratiche sportivo-ricreative all'aperto, ospitalità e ristorazione, agricoltura) e creazione di una rete di percorsi ciclabili di collegamento.
- Campagna di Calamosco e Villola: creazione di un parco città campagna, attraverso la qualificazione delle aree già di proprietà comunale presso il Vivaio, il completamento della rete dei percorsi ciclabili interni al territorio rurale e di connessione con la città, la valorizzazione del Savena abbandonato, al fine di favorire la valorizzazione degli elementi residui del paesaggio agrario, il riordino dei margini edificati e degli insediamenti urbani, il riutilizzo della viabilità storica, la valorizzazione di alcuni luoghi (come l'ex Vivaio, la Granarolo, la facoltà di Agraria).



In collina, la fattibilità di interventi edilizi, opere infrastrutturali e sistemazione dei suoli che richiedano alterazioni significative della morfologia naturale del terreno sarà subordinata all'esito di una valutazione di sostenibilità. Per quanto riguarda in particolare la Situazione della Collina urbana, che interessa gli ambiti agricoli di rilievo paesaggistico della collina, gli interventi dovranno prioritariamente contribuire alla promozione, in coerenza con le strategie della Città della Collina, di diverse forme di fruizione dei luoghi di valore, con la realizzazione di percorsi, il rafforzamento delle centralità costituite dai parchi collinari, una nuova offerta di servizi pubblici.

Ambiti di valore naturale e ambientale

Stato

Sono le parti del Territorio rurale nelle quali la presenza di serbatoi di naturalità e un'alta qualità ambientale assumono oggi un valore prevalente rispetto all'attività produttiva agricola e costituiscono i capisaldi della rete ecologica comunale. Comprendono i nodi complessi dell'ecosistema fluviale (fiume Reno e torrente Savena), i nodi semplici dei principali ecosistemi terrestri della pianura e il connettivo ecologico diffuso di particolare interesse paesaggistico della collina.

Impatto potenziale da Psc

Per questi Ambiti, il Psc consente le attività agricole, turistiche e ricreative, purché compatibili con la conservazione e l'incremento della biodiversità, il mantenimento degli ecosistemi e delle particolarità ambientali e paesaggistiche dei luoghi.

Misure per la sostenibilità

Negli ambiti di pianura, gli interventi dovranno essere volti prioritariamente a compensare l'artificializzazione connessa agli usi agricoli, a riqualificare l'assetto paesaggistico ed ecologico del territorio rurale, a riqualificare gli assetti ambientali altamente impoveriti attraverso il mantenimento, il miglioramento e la ricostituzione degli habitat naturali e semi-naturali propri dell'agro-ecosistema, contrastando l'impoverimento della diversità biologica. Dovranno inoltre essere migliorate le generali condizioni di sicurezza idraulica e idrologica.

In pianura, le trasformazioni insediative e infrastrutturali dovranno essere coordinate in sede di Psc con gli interventi di conservazione, restauro ambientale, difesa e ricostruzione degli equilibri idraulici e idrogeologici, al fine di garantire il ruolo di transizione svolto da questi Ambiti tra territorio densamente edificato ed infrastrutturato, rafforzando le misure di riqualificazione territoriale e di mitigazione degli impatti ambientali legati all'attività antropica e alla presenza insediativa, elevando complessivamente la qualità degli standard relativi alle componenti ambientali, paesaggistiche e storico-culturali del territorio, promuovendo un sistema di offerta ricreativa per il tempo libero rivolto alla domanda urbana e legato ad un'agricoltura a carattere multifunzionale (spazi verdi fruibili, fattorie didattiche, servizi di vendita diretta di beni agroalimentari, ecc.) e valorizzando le caratteristiche distintive di questo territorio agricolo ai fini dello sviluppo socio-economico ed ambientale sostenibile e di mantenere i varchi e le discontinuità del sistema insediativo sia ai fini della continuità dei collegamenti ecologici che a quelli paesaggistici.

In particolare, potranno essere incentivate forme di conduzione agricola multi-funzionale proprie dell'ambito periurbano, attraverso l'offerta di servizi volti a soddisfare la domanda di fruizione sportivo-ricreativa sosteni-

bile e didattico-culturale proveniente dalla città e dalle attività in essa presenti e dovrà essere garantita la continuità fisico-spaziale e funzionale tra il sistema delle aree verdi urbane con le reti ecologiche extra-urbane, tutelando e valorizzando i frammenti di naturalità che permangono, specialmente lungo le aste fluviali, anche in relazione all'obiettivo del potenziamento del tessuto ecologico connettivo periurbano e alla realizzazione della rete ecologica per il mantenimento e la salvaguardia della biodiversità.

Negli ambiti collinari, gli interventi dovranno essere volti prioritariamente ad offrire al sistema metropolitano occasioni fruibili a breve raggio per il tempo libero e le attività ricreative, sportive, culturali e di ristorazione, anche attraverso la valorizzazione e la messa a sistema delle aree protette e dei Siti di Importanza Comunitaria; gli interventi dovranno consentire la riqualificazione ambientale dei corsi d'acqua principali e la tutela degli ambiti naturali di ridotta compromissione, con particolare attenzione alle esigenze di regolazione delle acque superficiali e un attento controllo dei movimenti franosi. Il recupero di valori paesaggistici potrà essere perseguito anche attraverso la demolizione di edifici agricoli dismessi incongrui con l'esistente (ad esempio ex stalle, capannoni, ecc.), favorendo, in presenza di estesi fenomeni di abbandono e di dissesto, interventi di ricomposizione fondiaria tendenti sia al ripristino di forme di governo del suolo, sia ad elevare l'offerta di fruizione a fini ricreativi dell'area.

Per contenere l'impatto delle attività antropiche e garantire il mantenimento della massima naturalità degli Ambiti, dovrà essere esclusa la possibilità di realizzare nuovi edifici ad uso abitativo su fondi agricoli che ne siano sprovvisti, tutelando e valorizzando i frammenti di naturalità che permangono, specialmente lungo le aste fluviali, anche in relazione all'obiettivo del potenziamento del tessuto ecologico connettivo periurbano e alla realizzazione della rete ecologica per il mantenimento e la salvaguardia della biodiversità.

Il Rue regolerà le destinazioni d'uso ammesse, stabilendo le modalità di recupero del patrimonio edilizio esistente nel rispetto delle caratteristiche funzionali, tipologiche e costruttive originarie, garantendo requisiti di qualità architettonica delle strutture sia residenziali che recettive, e collegando queste ultime alla rete fruitiva delle aree di valore ambientale; inoltre definirà le condizioni per la realizzazione di infrastrutture e attrezzature pubbliche e per la nuova costruzione di edifici connessi allo svolgimento delle attività compatibili.

Sarà promosso il restauro dell'edilizia storica di pregio, conferendole nuove funzioni idonee alla relativa conservazione, preservando e valorizzando il contesto rurale storico circostante ad essa correlato, anche favorendo le localizzazioni di pregio, idonee in particolare per attività economiche di punta nel campo della ricerca e dei servizi, in particolare attraverso il recupero di edilizia storica (ville, borghi, ecc.) o la riconversione di insediamenti industriali.

Nello specifico, gli interventi dovranno prioritariamente contribuire all'attuazione delle strategie definite per le singole Situazioni che interessano gli Ambiti di valore naturale e ambientale.

- Reno: costruzione di una relazione con la città, anche attrezzando vere e proprie "porte" al parco lungo fiume con parcheggi e spazi di sosta e ristoro, realizzazione della continuità dei percorsi lungo le sponde e di due attraversamenti.
- Collina del Reno: mantenimento della naturalità dei luoghi, completamento dei percorsi, lungo fiume e di versante e loro raccordo con la rete collinare.
- Collina dei calanchi: mantenimento della naturalità dei luoghi e la realizzazione di percorsi di collegamento tra le risorse storiche e paesaggistiche di Sabbiuino e i parchi Cavaioni e Paleotto.

Valutazioni sistemiche

Con valutazione sistemica si intende la **valutazione a scala comunale degli effetti dovuti al massimo dimensionamento previsto dal Psc, tradotto in termini di occupazione di suolo e uso delle risorse.**

A questo scopo, la valutazione viene condotta attraverso un bilancio complessivo degli effetti che si verranno a determinare in seguito alla realizzazione delle previsioni insediative ed infrastrutturali del Psc, tenendo conto del mix di usi previsto negli Ambiti misti e specializzati.

Obiettivo della valutazione sistemica è sia stimare l'**impatto cumulativo delle azioni**, che è da considerarsi maggiore rispetto alla somma degli effetti delle trasformazioni di ogni Ambito preso in considerazione singolarmente, sia rendere conto delle **interazioni che queste avranno sui tre territori**: territorio urbano da strutturare, territorio urbano strutturato e territorio rurale.

Con riferimento ai temi ed agli indicatori che sono stati identificati nel Quadro conoscitivo e che saranno oggetto di monitoraggio dell'attuazione del Psc, le valutazioni sono state condotte in relazione ai seguenti aspetti:

- aria;
- rumore;
- acqua;
- suolo e sottosuolo;
- energia;
- elettromagnetismo;
- habitat naturali e paesaggio;
- dimensione urbana;
- servizi;
- sistema della mobilità.

Riprendendo il modello concettuale dello schema Pressione/Stato/Risposta (Psr), di seguito, per ciascun aspetto, viene descritto lo stato della risorsa a livello comunale, le pressioni esercitate su di essa in seguito all'attuazione del Psc (impatto potenziale) e le "misure per la sostenibilità", ossia le risposte che il Psc fa proprie per il perseguimento degli obiettivi di sostenibilità enunciati, in termini di condizioni per la sostenibilità, di prestazioni e di dotazioni ambientali.

La valutazione di sostenibilità è fatta prendendo come riferimento gli obiettivi e gli indirizzi contenuti nella pianificazione di settore vigente rispetto alle diverse componenti ambientali, in particolare:

- Il Piano di gestione della qualità dell'aria della Provincia di Bologna per quanto riguarda la qualità dell'aria;
- La Zonizzazione acustica ed il Piano di risanamento acustico per quanto riguarda il rumore;
- Il Programma energetico comunale per quanto riguarda l'energia;

- Il Piano di tutela delle acque e il Piano stralcio per l'assetto idrogeologico del Bacino del Reno per quanto riguarda la qualità e la quantità della risorsa idrica;
- Il Piano di localizzazione dell'emittenza radio televisiva per quel che riguarda i campi elettromagnetici;
- Il Piano infraregionale della attività estrattive e il Piano delle attività estrattive per quanto riguarda il suolo;
- Il Piano territoriale paesistico regionale e il Piano territoriale di coordinamento provinciale per il paesaggio e la tutela degli habitat naturali;
- Il Piano generale del traffico urbano per il sistema della mobilità.

Gli esiti delle valutazioni sistemiche, determinati come già detto sia sulla base delle pressioni che saranno generate in seguito alle trasformazioni previste dal Psc, che di quelle esistenti sul complesso del territorio comunale, **limitano il dimensionamento complessivo massimo del Psc ad un tetto fissato in 8.000 alloggi e a circa 765.000 mq di superficie utile lorda destinata ad usi non abitativi.**

Spetterà quindi alla valutazione dei Poc determinare il carico insediativo sostenibile per le porzioni di territorio da esso interessate, sulla base sia delle condizioni minime di sostenibilità definite dal Psc alla scala locale e di sistema, sia del monitoraggio del contesto e dell'attuazione del Psc.

Nel complesso, il processo di valutazione continua che si viene a configurare garantisce, attraverso l'attivazione di procedure concorsuali per l'attivazione dei Poc, l'idonea distribuzione del carico insediativo nelle aree interessate dalla trasformazione, in relazione sia alla loro specifica capacità di carico, che alle condizioni di sostenibilità complessive del territorio comunale; esso è in ogni caso condizionato al rispetto del massimo carico ammissibile alla scala comunale come quantificato nella valutazione sistemica.

Ai piani di settore comunali, che agiranno all'interno della cornice strategica individuata dal Psc, si demanda la definizione e l'attuazione delle azioni necessarie a garantire la sostenibilità e la qualità ambientale della vita in città nel suo complesso, al di fuori del campo di competenza del Piano strutturale.

Aria

Obiettivo generale:

protezione dell'atmosfera

Obiettivo specifico:

contenimento delle emissioni di inquinanti da traffico in atmosfera

Stato

La base conoscitiva utilizzabile per caratterizzare il territorio comunale in termini di qualità dell'aria è il Piano di gestione della qualità dell'aria (Pgqa) adottato nel luglio 2006 dalla Provincia di Bologna, che, oltre a fornire una descrizione delle principali sorgenti di emissioni atmosferiche, indica anche le azioni a carico dei Comuni per il conseguimento degli obiettivi di "miglioramento e/o mantenimento" della qualità dell'aria.

Dal punto di vista della zonizzazione provinciale della qualità dell'aria, gran parte del territorio comunale (con esclusione in sostanza della zona collinare) ricade all'interno dell'agglomerato di Bologna, ossia di quella zona che per densità, numero di abitanti e continuità urbanistica richiede la gestione della qualità dell'aria ai sensi del Dlgs 352/1999.

Dal punto di vista dell'inquinamento atmosferico, l'agglomerato di Bologna è caratterizzato da superamenti dei valori limite di PM_{10} e NO_x ; il benzene è critico nel centro storico, area densamente edificata, gravata da flussi elevati di autoveicoli e ciclomotori/motocicli e caratterizzata da vie strette e delimitate da edifici alti, che generano il cosiddetto "effetto canyon".

Non si rilevano invece particolari criticità per quanto riguarda gli altri inquinanti normati (CO , Pb , SO_2).

Poiché le concentrazioni di inquinanti dipendono da una serie di fattori non tutti direttamente imputabili alle attività comunali (emissioni generate nei territori vicini, condizioni climatiche e meteorologiche, orografia del territorio, ecc.), la presente valutazione viene eseguita essenzialmente a partire dalla descrizione delle sorgenti di emissione principali presenti sul territorio comunale, per soffermarsi in particolare sulle fonti di inquinamento su cui il Psc può agire direttamente o indirettamente.

Le analisi del Pgqa, che costituisce un riferimento aggiornato e condiviso per tutti i comuni della provincia, evidenziano che il contributo alle emissioni provinciali di inquinanti da parte del comune di Bologna risulta preponderante per ciò che riguarda le emissioni da traffico (per tutti gli inquinanti, il contributo del comune è circa pari alla metà dell'intero contributo provinciale), mentre è minore per ciò che riguarda le emissioni da fonti civili (anche in ragione dell'elevato tasso di metanizzazione del comune di Bologna) e le emissioni industriali (tab. seguente).

emissioni	CO	NOx	SO2	COV	PM10	PTS
Emissioni civili (t/anno)	268,79	538,46	1,31	53,74	72	204,8
Emissioni civili (% sul tot prov)	36%	34%	1%	36%	36%	61%
Emissioni industriali (t/anno)	515,34	897,11	189,72	194,31	30,24	134,52
Emissioni industriali (% sul tot prov)	22%	20,50	17,71	21,99	23,39	17,80
Emissioni da traffico (t/anno)	24609,76	4087,74	71,19	4105,79	455,53	722,53
Emissioni da traffico (% sul tot prov)	44%	69%	62%	47%	46%	49%
Emissioni comunali totali (t/anno)	25393,89	9523,31	262,22	4353,84	557,77	1061,85
Emissioni comunali totali (% sul totale prov.)	59%	38%	20%	63%	30%	53%

Emissioni nel comune di Bologna e loro peso rispetto al totale delle emissioni provinciali

Nella provincia, e ancor di più nel comune di Bologna, il maggior contributo alle emissioni deriva dal traffico, che risulta essere il settore in cui, anche al livello del Psc, mettere in atto i principali interventi e le principali strategie per cercare di risanare l'aria.

Non si considera nel presente studio il contributo delle sorgenti industriali, sia perchè si tratta di una quota molto minore, soprattutto con riferimento agli inquinanti critici, sia perchè le azioni di riduzione delle emissioni sono di competenza della Provincia, che ha la possibilità di definire limiti alle emissioni più restrittivi o di contenere l'insediamento di alcune attività industriali in base ai livelli di inquinamento del territorio.

In merito alle emissioni da riscaldamento, si rimanda invece alla trattazione della voce energia, dove vengono esplicitate le considerazioni relative al contenimento dei consumi di combustibili grazie all'utilizzo di impianti di riscaldamento più efficienti e alla diffusione di fonti energetiche rinnovabili.

Impatto potenziale da Psc

Le scelte e le previsioni del Psc sono strettamente correlate all'assetto infrastrutturale e al sistema della mobilità che ne garantisce il funzionamento.

Le forme attuali della mobilità, i meccanismi che la generano e i modi per soddisfarla incidono quindi sulla qualità dell'aria, sia per l'incremento del carico urbanistico derivante dai nuovi insediamenti e dalle nuove funzioni previste dal Psc, che comporta un incremento del numero di spostamenti, sia con riferimento alle modifiche dell'assetto infrastrutturale che il Psc assume.

Per contenere l'impatto potenziale negativo derivante dalle previsioni del Psc, occorre pertanto intervenire sull'organizzazione territoriale, promuovendo scelte insediative coerenti con il sistema della mobilità (connessione con il sistema ferroviario, con i sistemi di trasporto rapido di massa e con i servizi di trasporto pubblico), adeguare l'offerta di trasporto, per risolvere le criticità che limitano l'efficienza del sistema, agire sulla domanda di trasporto, favorendo i modi ambientalmente più sostenibili (trasporto pubblico, bicicletta, circolazione pedonale).

I parametri scelti per quantificare la "misura" del risanamento sono costituiti dalla riduzione dei veicoli*chilometro (ovvero dalla riduzione delle percorrenze totali dei veicoli a motore), che risulta maggiormente significativa se le condizioni della rete infrastrutturale restano invariate, dalla velocità e dalla densità media dei veicoli sulla rete (parametro veicoli*ora), che rappresenta il miglioramento delle condizioni di circolazione (movimento, sosta e fermata) con e senza l'inserimento di nuove infrastrutture viarie, dalle razionalizzazione e fluidificazione delle correnti veicolari.

Di seguito si considera solo l'impatto delle previsioni del Psc sulle emissioni, considerando quindi nello specifico il parametro "veicoli*km". Per una trattazione più completa degli aspetti trasportistici si rinvia alla voce "sistema della mobilità". L'indicatore scelto rappresenta la somma dei prodotti della lunghezza di ciascun elemento stradale per il numero di veicoli che lo percorrono nell'intervallo di simulazione, che nel caso specifico è l'ora di punta mattutina.

Per maggiore completezza, tale parametro è stato considerato sia come totale sulla rete comunale, sia in funzione della classificazione della rete stradale (tab. seguente).

Gli scenari simulati sono stati 3 e in particolare:

- Scenario A: stato attuale;
- Scenario B: ipotesi di progetto con il totale delle previsioni urbanistiche (domanda futura), la rete infrastrutturale programmata, senza passante nord (offerta futura) e senza mitigazioni di breve periodo a favore della diversione modale;
- Scenario C: ipotesi di progetto con il totale delle previsioni urbanistiche (domanda futura), la rete infrastrutturale programmata, senza passante nord (offerta futura), considerando l'effetto delle azioni del Pgtu (occorre sottolineare che a titolo cautelativo si è scelto di considerare solo quelle azioni che hanno un elevato livello di certezza attuativa essendo limitate ad un orizzonte temporale di soli 4 anni, e quindi notevolmente inferiore a quello del Psc, e riferite alla sola componente interna degli spostamenti).

La ripartizione modale degli spostamenti indotti dalle previsioni urbanistiche a favore del trasporto pubblico è stata in una prima ipotesi considerata pari al 25%, quindi pari ai livelli attuali, in modo da poter valutare gli effetti sul sistema della mobilità "al netto" delle attese ricadute positive sull'utilizzo del trasporto pubblico imputabili alla realizzazione dei nuovi

sistemi di trasporto e agli interventi di miglioramento e razionalizzazione del trasporto pubblico su gomma. E' ovvio che si tratta di un'ipotesi fortemente cautelativa, ma che permette di fare valutazioni più "oggettive" e che non risentono dell'aleatorietà degli effetti di alcune previsioni (l'incremento dell'offerta di trasporto pubblico non può infatti essere considerato direttamente proporzionale all'incremento dell'utilizzo dello stesso, fattore che dipende anche da parametri soggettivi e non prevedibili a priori, quali: comfort del mezzo, sicurezza, propensione da parte della popolazione ad utilizzare il mezzo pubblico, ecc.). Inoltre, essa permette di tenere conto di eventuali disallineamenti tra l'attuazione delle prime previsioni insediative ed il completamento degli interventi infrastrutturali relativi al trasporto pubblico, che avranno sicuramente tempi tali da non poter essere considerati nei primi Poc.

Scenari		Scenario A	Scenario B	Scenario C	B-A (%)	C-A (%)
Totale Veicoli*Km [veicoli*Km]		516.068,497	530.323,332	522.868,882	2,8%	1,3%
Veicoli*Km per tipologia di strade	Rete Primaria/Principale (1)	361.705,541	378.419,079	375.762,939	4,6%	3,9%
	Rete secondaria (Strade di quartiere e locali interzonali)	106.497,020	105.492,618	102.593,103	-0,9%	-3,7%
	Rete locale	41.721,861	40.307,079	38.886,318	-3,4%	-6,8%
	ZTL	6.144,075	6.104,556	5.626,522	-0,6%	-8,4%

Veicoli*km negli scenari considerati nell'ipotesi di "minima" (ripartizione a favore del TP pari al 25%).

(1) corrispondente alla viabilità di attraversamento e attestamento e alla viabilità di connessione fra parti urbane nella tavola "Infrastrutture per la mobilità".

Dalle simulazioni effettuate, emerge complessivamente una tendenza all'incremento dei veicoli*km che, nello scenario che tiene conto anche delle mitigazioni di breve periodo (da Pgtu), è comunque estremamente contenuto, nell'ordine dell'1,3%.

Osservando l'esplicitazione del parametro per tipologia di strade, si osserva che l'aumento è esclusivamente riferito alla rete principale (che comprende autostrada, tangenziale, strade di scorrimento, strade interquartiere), mentre si osserva una netta diminuzione del parametro a livello di rete secondaria, locale e nella Ztl. Ciò porta ad ipotizzare un miglioramento in termini di "popolazione esposta" ad elevati livelli di inquinanti, perché la viabilità di quartiere, interzonale e locale, più prossima agli insediamenti, è soggetta ad un calo di emissioni da traffico.

In secondo luogo, si è provveduto anche a valutare gli effetti sull'utilizzo del trasporto pubblico imputabili alla realizzazione dei nuovi sistemi di trasporto e agli interventi di miglioramento e razionalizzazione del trasporto pubblico su gomma; a tale scopo, è stata assunta una ripartizione modale a favore del trasporto pubblico pari al 32%. Questa valutazione ha lo

scopo di fornire indicazioni relativamente ai benefici attesi dal complessivo riassetto della rete di trasporto pubblico e dall'entrata in esercizio della rete dei sistemi di trasporto rapido di massa, e quindi permette, pur con le cautele esposte precedentemente, di fare alcune valutazioni di massima sul lungo periodo.

Scenari		Scenario A	Scenario B	Scenario C	B-A (%)	C-A (%)
Totale Veicoli*Km [veicoli*Km]		516.068,497	530.323,332	519.237,063	2,8%	0,6%
Veicoli*Km per tipologia di strade	Rete Primaria/Principale (1)	361.705,541	378.419,079	374.050,177	4,6%	3,4%
	Rete secondaria (Strade di quartiere e locali interzonali)	106.497,020	105.492,618	101.313,564	-0,9%	-4,9%
	Rete locale	41.721,861	40.307,079	38.271,398	-3,4%	-8,3%
	ZTL	6.144,075	6.104,556	5.601,924	-0,6%	-8,8%

Veicoli*km negli scenari considerati - ipotesi di "massima" (ripartizione a favore del Tp pari al 32%)

(1) corrispondente alla viabilità di attraversamento e attestamento e alla viabilità di connessione fra parti urbane nella tavola "Infrastrutture per la mobilità".

In questa seconda ipotesi si rileva che, pur a fronte di un incremento del numero di spostamenti, complessivamente l'indicatore considerato rimane costante; la diminuzione del parametro sulla viabilità secondaria è ancora più marcata di quanto osservato nel caso precedente.

Infine, occorre formulare alcune considerazioni relative agli effetti indotti dalla realizzazione del passante nord. Tali effetti non sono stati considerati nelle simulazioni condotte a scala comunale, sia in quanto la realizzazione dell'opera non dipende in misura preponderante dal Comune di Bologna, sia poiché si tratta di valutazioni che devono tenere conto di dinamiche a scala provinciale, per le quali si fa riferimento allo studio relativo alla Riorganizzazione del sistema autostradale - tangenziale del nodo di Bologna (Provincia di Bologna, 2004).

A tale scopo, si riportano di seguito le principali valutazioni effettuate in tale sede in merito all'inquinamento atmosferico, con riferimento a due aree di interesse (figg. seguenti):

- l'area composta da una fascia di ampiezza di due chilometri a ridosso dell'attuale sistema autostrada-tangenziale e dall'area urbana sottesa dall'arco di questo sistema;
- l'ambito esteso, costituito dalla porzione di territorio che racchiude la rete stradale sulla quale vengono registrate modificazioni significative dei flussi di traffico rispetto allo scenario tendenziale, che ha come riferimento a nord la Trasversale di pianura, ad est la provinciale S. Carlo, ad ovest la direttrice Crespellano-San Giovanni in Persiceto, e infine a sud l'uscita autostradale di Sasso Marconi sulla A1.



Sistema autostrada-tangenziale e area urbana centrale

(Fonte: Studio relativo alla riorganizzazione del sistema autostrada - tangenziale del nodo di Bologna)

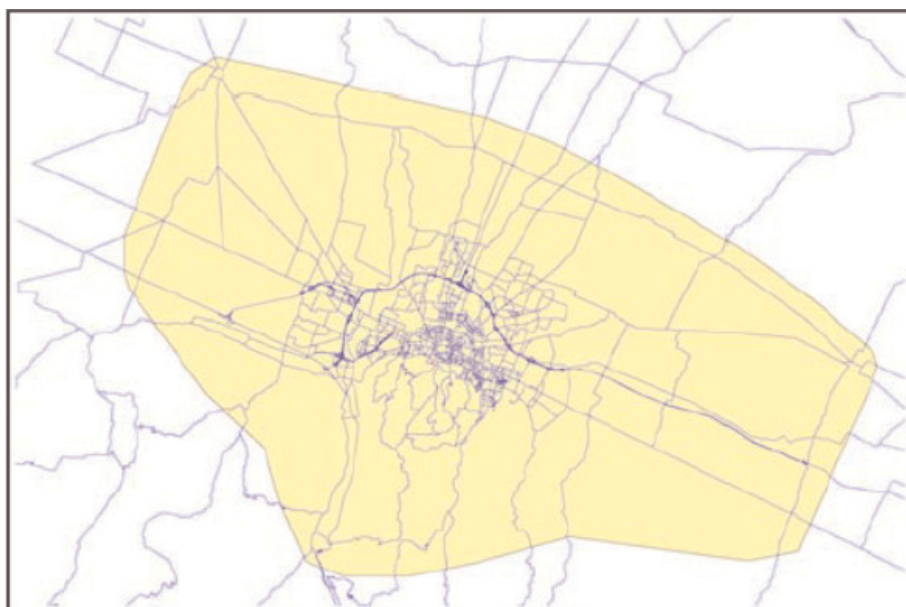

Ambito esteso

(Fonte: Studio relativo alla riorganizzazione del sistema autostrada - tangenziale del nodo di Bologna)

SCENARIO		Attuale	Scenario tendenziale	Passante Autostradale Nord	Differenze % Passante Nord/Attuale	Differenze % Passante Nord/tendenziale
Sistema autostrada-tangenziale attuale e Area Urbana Centrale	Veicoli * km (24 h)	10.798.653	11.878.366	10.659.995	-1%	-10%
	Velocità media pesata	46	43,2	45	-2%	4%
	Emissioni Dirette CO (kg/ g)	62.743	73.467	63.949	2%	-13%
	Emissioni Dirette NOx (kg/ g)	13.908	15.171	13.462	-3%	-11%
	Emissioni Dirette COV (kg/ g)	7.599	9.018	7.820	3%	-13%
	Emissioni Dirette PTS (kg/ g)	252,33	296,14	228,22	-10%	-23%
	Emissioni Dirette CO ₂ (kg/ g)	2.026.337	2.284.811	1.967.671	-3%	-14%
	Consumi energetici da comb. (GJ/ g)	27.911	31.467	27.392	-2%	-13%
Ambito Esteso	Veicoli * km (24 h)	18.593.469	21.189.072	22.215.099	19%	5%
	Velocità media pesata	48,7	46,6	49	1%	5%
	Emissioni Dirette CO (kg/ g)	98.562	116.447	120.069	22%	3%
	Emissioni Dirette NOx (kg/ g)	24.390	27.557	30.139	24%	9%
	Emissioni Dirette COV (kg/ g)	11.728	14.059	13.675	17%	-3%
	Emissioni Dirette PTS (kg/ g)	409,36	484,7	487	19%	1%
	Emissioni Dirette CO ₂ (kg/ g)	3.363.173	3.876.194	4.113.734	22%	6%
	Consumi energetici da comb. (GJ/ g)	46.328	53.393	56.664	22%	6%

Confronto fra scenario attuale, tendenziale (senza passante nord) e con passante nord.

(Fonte: Studio relativo alla riorganizzazione del sistema autostradale - tangenziale del nodo di Bologna)

Rispetto alla situazione attuale, a fronte di un peggioramento della qualità dell'aria nell'Ambito esteso, sul sistema tangenziale autostradale attuale e nell'area urbana centrale si registra un contenimento dei veicoli per chilometro e quindi delle emissioni di inquinanti. La situazione appare decisamente migliorativa se confrontata con lo scenario tendenziale, dove emerge un consistente contenimento delle emissioni nel sistema autostrada-tangenziale attuale e nell'area urbana centrale.

Misure per la sostenibilità

Gli interventi del Psc si articolano su due livelli:

- riduzione delle emissioni (azioni di protezione attiva), attraverso interventi infrastrutturali finalizzati alla diversione modale a favore delle modalità a minore impatto e alla riduzione delle percorrenze, alla razionalizzazione e fluidificazione della circolazione e che a loro volta si suddividono in:

- a) scelte e interventi relative agli insediamenti (collocazione territoriale, collegamento con sistemi di trasporto pubblico, distanza dalle fermate Sfm e bus, percorsi pedonali e ciclabili);
- b) interventi sul sistema del trasporto pubblico (realizzazione di sistemi di trasporto rapido di massa urbano e ferroviari, fermate Sfm, fermate bus, percorsi e frequenze, piattaforme di interscambio, tempi di percorrenza);
- c) interventi di regolamentazione della domanda (incentivazione trasporto pubblico, regolamentazione accessi in zone di maggior pregio, pagamento sosta, ecc...).
- interventi di salvaguardia dei cittadini dall'esposizione agli inquinanti (interventi di protezione passiva), che si traducono nell'adozione di opportune distanze dalle sorgenti prevalenti (strade, camini di impianti, camini di attività produttive, ecc.).

Per quanto riguarda le azioni sul trasporto pubblico (punto 1.b e 1.c), in termini di norme generali, non è possibile indicare in modo rigido quali interventi debbano necessariamente essere fatti su di esso: infatti esse dipendono dal tipo di insediamento, dal carico urbanistico locale e globale, dall'identificazione della matrice O/D e dei percorsi prevalenti, etc.

In termini prestazionali, nell'ambito del comune di Bologna, si può richiedere che sia assicurato un servizio di trasporto pubblico efficiente e con frequenza adeguata alla domanda, nonché con fermate vicine alle abitazioni, per almeno il 90% dei residenti. E' importante mettere in evidenza che l'aver un servizio di trasporto pubblico efficiente non implica automaticamente l'efficacia del sistema. Occorre infatti mettere in conto l'incidenza dei comportamenti degli utenti e l'orientamento spontaneo della domanda - se non governata - verso il veicolo privato, in virtù del maggior comfort che si tende ad associare a tale mezzo rispetto al trasporto pubblico. Quindi le politiche di efficientamento del trasporto pubblico debbono essere inevitabilmente accompagnate da politiche di settore mirate all'incentivazione dell'utilizzo del mezzo pubblico ed a una regolamentazione dell'uso di quello privato.

Qualsiasi trasformazione urbanistica dovrà essere pertanto vincolata al potenziamento del trasporto pubblico, che dovrà essere attuato:

- attraverso l'ottimizzazione della rete di trasporto pubblico, in modo da estenderne il più possibile il bacino di utenza; a tale scopo, le nuove strade di progetto dovranno avere caratteristiche tali da permettere il passaggio dei mezzi pubblici e le relative fermate, compatibilmente con la gerarchizzazione stradale che si vuole utilizzare in relazione alla funzione che tale strada dovrà assolvere;
- realizzando un'adeguata frequenza dei mezzi pubblici, sulla base della domanda di mobilità, e soprattutto garantendo la regolarità del servizio offerto, principale fonte di disservizi per l'utenza;
- realizzando l'integrazione fisica e di servizio tra sistemi ferroviari e sistemi urbani;

- potenziando i sistemi di trasporto pubblico, in particolare attraverso la realizzazione della metrotranvia;
- garantendo l'interscambio tra i diversi sistemi (ferroviario, metrotranviario, filoviario, ecc...);
- aumentando la protezione del trasporto pubblico lungo il sedime stradale delle direttrici portanti;
- realizzando il miglioramento del trasporto pubblico, in grado di offrire risposte diversificate in relazione all'ambito di intervento, ossia differenziando le azioni di miglioramento del servizio lungo le linee portanti e di potenziamento da quelle lungo le linee "deboli".

Per il punto 1.a, le azioni devono essere rivolte ad agevolare al massimo l'accesso al trasporto pubblico, riducendo al minimo le distanze dalle fermate, e migliorandone l'accessibilità pedonale.

A tale scopo, le nuove aree edificate dovranno essere localizzate a distanze dalle fermate del trasporto pubblico indicativamente inferiori a:

- 300 metri per le fermate bus;
- 400 metri per le fermate Tpgv e metrotranvia;
- 600 metri per le fermate Sfm.

Inoltre, dovranno essere realizzati dei percorsi ciclopedonali in sede propria e protetta verso le fermate dei servizi di trasporto pubblico, in modo da renderle pienamente accessibili e fruibili al maggior numero di utenti possibile. Questo significa creare dei luoghi attrezzati di interscambio modale idonei alla sosta dei mezzi a due ruote non motorizzati, ma anche garantire un'attenta progettazione degli spazi pubblici, evitando gli edifici barriera, i percorsi isolati o in adiacenza a strade di traffico intenso, i sottopassi, l'attraversamento di parcheggi e qualsivoglia altro elemento che rappresenti un freno all'utilizzo pedonale degli spazi.

In relazione al punto 2, si possono definire alcuni elementi di carattere generale. Prendendo a riferimento il Pggq adottato dalla Provincia di Bologna, occorre in linea di massima attenersi al principio di non approvare nuove previsioni urbanistiche che prevedano la realizzazione di nuovi insediamenti residenziali, sanitari o scolastici a distanze (calcolate su proiezione orizzontale) inferiori alle seguenti:

- 150 metri dal confine stradale delle strade della rete principale;
- 100 metri dal confine stradale delle strade classificate come rete interquartiere.

Per gli altri usi, le previsioni dovranno indicativamente attenersi al principio di mantenere comunque distanze di rispetto pari a:

- 15 metri dalla rete principale;
- 12 metri dalla rete secondaria.

I parcheggi (compresi quelli derivanti dagli standard di urbanizzazione) dovranno essere localizzati a lato della principale viabilità stradale, in

modo da ridurre il transito veicolare all'interno delle aree edificate e creare, nel contempo, una fascia di interposizione tra queste e le strade.

In ogni caso, la realizzazione di quanto previsto negli Ambiti dovrà essere preceduta da una valutazione dell'impatto atmosferico indotto verso i ricettori esistenti e di progetto dal nuovo carico urbanistico e dal corrispondente traffico veicolare indotto, prevedendo le necessarie opere di mitigazione/compensazione.

Rumore

Obiettivo generale:

miglioramento del clima acustico

Obiettivi specifici:

- riduzione o eliminazione dell'esposizione delle persone all'inquinamento acustico
- riduzione delle emissioni sonore

Stato

Il Comune di Bologna è sempre stato particolarmente sensibile alle problematiche dovute al rumore, attivando, fin dal 1995, attività di monitoraggio del rumore da traffico urbano attraverso campagne mirate e l'utilizzo di tre centraline fisse: Ospedale Malpighi, Piazza dei Martiri, Giardini Margherita.

Dalla fine del 1997, al fine di acquisire una più completa conoscenza del territorio, queste ultime due sono state ricollocate in zona Fiera ed in via San Felice.

Nel 2006, in accordo con ARPA, si è ritenuta conclusa la campagna dimettendo le centraline fisse.

Tutte le postazioni si trovano in zone che, secondo la Zonizzazione acustica adottata nel 1999, ricadono in IV classe (limiti: diurno 65 dB(A), notturno 55 dB(A)). Solo recentemente, con il Dpr n. 142/04, sono state individuate le fasce di pertinenza acustica ed i rispettivi limiti di immissione delle infrastrutture stradali. In base a tale norma, le centraline Fiera e S.Felice ricadono entro fasce di pertinenza acustica con limiti di immissione da traffico veicolare di 70 dB(A) diurni e 60 dB(A) notturni; per la centralina Ospedale Malpighi i limiti sono i medesimi della Zonizzazione acustica.

Dai dati rilevati tra il 1998 ed il 2003 è possibile riscontrare, per la postazione S.Felice, dei livelli medi annuali costantemente superiori ai limiti normativi, con valori stabilmente attestati su 71 dB(A) diurni e 67,5 dB(A) notturni. Per la centralina in zona Fiera si riscontra una diminuzione dei livelli registrati nel 2002 (67 dB(A) diurni, 62,9 notturni) rispetto agli altri anni (69,8 dB(A) diurni e 66,3 dB(A) notturni nel 1998), pur permanendo anche in questo caso un superamento dei limiti notturni.

Per la centralina Ospedale Malpighi si rileva invece un peggioramento del clima acustico, con livelli sempre superiori ai limiti notturni (62,4 dB(A) nel 2003) e, dal 2001, anche a quelli diurni (65,5 dB(A) nel 2003).

Oltre alle rilevazioni con postazioni fisse, nel periodo 1999-2003 sono stati effettuati da Arpa diversi monitoraggi acustici attraverso l'utilizzo di centraline rilocabili; dai dati rilevati si riscontra, nella quasi totalità delle situazioni, il superamento dei valori limite, soprattutto per il periodo notturno.

Per il controllo del rumore aeroportuale, il Comune ha attivato, fin dal 1992, una campagna di monitoraggio dell'inquinamento acustico prodotto

sulla città dal sorvolo di aerei afferenti all'Aeroporto G. Marconi. Sono stati dapprima rilevati i parametri LAeq,D, LAeq,N e LAeq,DN e, dall'ottobre 1997, in ottemperanza al Dma 31.10.1997, si è proceduto alla determinazione dell'indice Lva settimanale.

Inizialmente è stata utilizzata la centralina ubicata in via Zanardi, mentre dal novembre 2002 si è attivato un importante sistema di monitoraggio, composto da nove centraline fisse, integrato con la traccia radar per l'interpretazione e l'analisi relativa all'immissione sonora in riferimento ai singoli voli, e per la verifica del rispetto delle procedure antirumore in fase di decollo.

L'analisi dei dati porta ad affermare che la progressiva sostituzione degli aerei più rumorosi, e l'adozione di procedure antirumore, hanno consentito di diminuire i livelli sonori e di mantenerli, nel corso degli ultimi anni, entro valori di Lva di 65 dB(A) per la centralina 6 (sita nella medesima posizione della precedente centralina Zanardi), pur con un aumento dei passeggeri.

L'allungamento della pista, avvenuto nell'estate del 2004, ha determinato poi un ulteriore miglioramento del clima acustico.

Dal gennaio 2000 il Comune e Arpa hanno attivato una campagna di rilievo del rumore ferroviario, volta a quantificare ed individuare le situazioni di sofferenza acustica. La campagna, che ha riguardato prevalentemente zone oggetto di esposti, ha evidenziato, per alcune linee, dei superamenti anche significativi dei limiti previsti dal Dpr n. 459 del 18.11.1998, soprattutto nel periodo notturno. Ad eccezione della misura eseguita nei pressi della linea Bologna-Portomaggiore, interessata da traffico locale e solo diurno, in tutti i casi si ha un superamento del limite notturno di 60 dB(A); in sei casi tale superamento si attesta sistematicamente oltre i 65 dB(A).

Il Comune ha approvato nel 1999, in risposta alla Legge n. 447/95, il "Piano di disinquinamento acustico del territorio comunale", strutturato in due parti principali: la "Zonizzazione acustica del territorio comunale", elaborata in base alla Circolare regionale n. 7 del 01.03.1993, ed il "Piano di risanamento acustico del territorio comunale", con le relative Norme tecniche di attuazione.

All'interno del Piano, attraverso un software previsionale e basandosi su numerosi rilievi effettuati da Arpa e sui dati acquisiti dalle centraline fisse, è stata elaborata la Mappa del rumore, che fornisce un'utile lettura a macroscala della distribuzione del rumore sul territorio.

Dalla sovrapposizione tra la Zonizzazione acustica e la Mappa del rumore è stata estrapolata la "Carta delle criticità acustiche", che individua le zone acusticamente più sofferenti. Per ognuna di esse è stata sviluppata una scheda contenente la descrizione dell'area e dei livelli di rumore, gli interventi di mitigazione previsti ed i soggetti cui competono, nonché una stima dei costi e dei risultati attesi.

Si segnala, inoltre, l'importante ruolo svolto dall'applicazione della procedura di Valsia per i piani particolareggiati. Elaborando fin dalle prime fasi di progettazione le valutazioni acustiche, tramite un'attenta progettazione e/o opere di mitigazione, si è perseguito un sostanziale rispetto dei limiti normativi per i nuovi comparti.

La zonizzazione acustica del territorio comunale è stata aggiornata sulla base dei documenti del PSC e, in particolare, della classificazione del territorio e delle tavole dei sistemi.

Sulla base della delibera regionale 2053/2001 la nuova zonizzazione acustica individua una doppia classificazione relativa allo "stato di fatto" ed allo "stato di progetto". Nello stato di progetto sono considerate le trasformazioni urbanistiche previste dal PSC.

Per le assegnazioni delle classi acustiche allo "stato di progetto" si è tenuto conto di quanto richiesto dalle norme di attuazione del PTCP (art. 13.5 comma 5) ponendo in classe III le aree da destinarsi ad interventi residenziali. Lungo le infrastrutture adiacenti a questi ambiti è stata individuata una fascia classificata in classe IV da destinare all'insediamento di usi acusticamente meno sensibili.

Il territorio è stato suddiviso in unità territoriali omogenee (UTO) sulla base della classificazione del territorio del PSC. L'assegnazione delle classi è avvenuta sia per individuazione diretta sia mediante una metodologia basata sull'utilizzo di parametri indicati dalla delibera regionale.

Nello specifico, l'attribuzione diretta delle classi acustiche è prevista per:

- le I classi acustiche ossia ospedali, scuole, parchi, etc.;
- le V classi attribuite alle UTO con insediamenti di tipo industriale/artigianale;
- le IV classi acustiche, attribuite alle UTO con forte prevalenza di attività terziarie o commerciali.

Per l'assegnazione delle classi intermedie sulla restante parte del territorio (II, III, e IV classi) sono state considerate, per ciascuna UTO individuata, i seguenti parametri:

- densità di popolazione;
- densità di attività commerciali;
- densità di attività produttive.

Impatto potenziale da Psc

Complessivamente, l'impatto dovuto alle azioni del Psc è valutabile attraverso una lettura delle simulazioni sul traffico urbano che registrano modeste variazioni dei volumi di traffico complessivi a cui, pertanto, non possono che attribuirsi modeste modifiche del clima acustico. La lettura del dato generale consente di affermare che le emissioni complessive legate al traffico urbano sono destinate a restare sostanzialmente invariate. Un discorso diverso va fatto per le infrastrutture quali aeroporto, autostrada e linee ferroviarie, per le quali i piani di risanamento in carico ai rispettivi gestori porteranno, attraverso la realizzazione di interventi di mitigazione, al sostanziale rispetto dei limiti di legge all'interno delle aree di pertinenza.

L'impatto generato dalle politiche del Psc deve pertanto essere letto a livello locale andando a verificare che le trasformazioni urbane non ingenerino nuove criticità, ma che al contrario contribuiscano al risanamento complessivo di quelle esistenti. Di conseguenza, gli Ambiti soggetti a trasformazione nel Psc vanno valutati sia come ricettori (con l'obiettivo del rispetto dei limiti previsti dalla nuova Classificazione acustica), che come sorgenti (con riferimento ai flussi di traffico generati, che possono impattare su ricettori esistenti).

Il rispetto dei limiti di legge su tutto il territorio è da considerarsi l'obiettivo di base, ma è anche opportuno considerare, per le nuove trasformazioni e per gli interventi di riqualificazione, limiti che garantiscano la qualità della vita urbana, essendo i limiti di legge abbastanza alti. Questo permette di avviare un processo di vero risanamento delle parti di città che non sono attraversate da strade di scorrimento e dove la strada è luogo di vita sociale oltre che infrastruttura per la mobilità.

Un ulteriore elemento di attenzione viene dalle modalità di mitigazione del rumore. Se da un lato barriere o terrapieni possono costituire un adeguato sistema di mitigazione per il rumore generato da infrastrutture che non interagiscono con il territorio circostante (le ferrovie o il sistema autostradale, ad esempio), risulta critico porre in opera interventi di questo tipo sulla viabilità urbana per la separazione netta che vanno a costituire tra parti di città.

La tipologia insediativa e l'assetto dei nuovi interventi è perciò un elemento che andrà approfondito per trovare il giusto compromesso tra l'esigenza di protezione dal rumore (dove presente) e quella di evitare cesure nel tessuto della città.

Misure per la sostenibilità

Al fine di contenere l'impatto acustico sui nuovi insediamenti derivante dalle emissioni sonore esistenti e di progetto, gli insediamenti residenziali dovranno sorgere nelle posizioni il più possibile schermate dal rumore e ad un'adeguata distanza dalle infrastrutture di trasporto esistenti ed eventuali di progetto. Per i nuovi insediamenti residenziali dovranno rispettare, a prescindere dalla presenza o meno di eventuali fasce di pertinenza acustica infrastrutturali (definiti ai sensi dei decreti attuativi nazionali), i limiti previsti dalla UTO di appartenenza, così come stabiliti dalla nuova Classificazione acustica, calcolati considerando la totalità delle sorgenti presenti e in progetto.

Nella parte più vicina all'infrastruttura stradale o ferroviaria, l'obiettivo deve essere quello di creare una zona "cuscinetto", dove collocare gli usi acusticamente meno sensibili (commerciali, direzionali, terziari, etc.), caratterizzati da una fruizione prevalentemente diurna, in modo che questi, pur nel rispetto dei limiti di legge, costituiscano anche una protezione per gli edifici residenziali.

Queste zone cuscinetto possono coincidere o essere più estese delle fasce che, in applicazione delle norme in materia, devono essere classificate in classe IV in relazione alla prossimità ad infrastrutture per la mobilità esistenti o previste.

In tali fasce non devono essere previste nuove destinazioni d'uso residenziali, né altre destinazioni d'uso sensibili.

Le prime classi acustiche dovranno essere previste nelle aree acusticamente più tranquille, in modo da garantire il pieno rispetto dei limiti di I classe acustica, in facciata all'edificio e nelle pertinenze esterne, calcolati considerando la totalità delle sorgenti,

Nella progettazione dei nuovi insediamenti si dovrà pertanto perseguire il raggiungimento del clima acustico idoneo principalmente attraverso una corretta organizzazione dell'insediamento per definire la migliore localizzazione degli usi e degli edifici.

Lungo gli assi a valenza urbana, la distanza degli edifici dovrà essere tale da non richiedere la realizzazione di barriere acustiche per il rispetto dei limiti normativi presso i nuovi ricettori residenziali, in modo da evitare che si generino fratture e isolamenti.

Eventuali interventi di mitigazione potranno sorgere a protezione del disturbo proveniente da importanti infrastrutture, quali autostrade e ferrovie, a mitigazione delle destinazioni meno sensibili che, come prima specificato, dovranno formare la fascia "cuscinetto".

Preferibilmente tali opere dovranno essere costituite da terrapieni integrati da impianti vegetali e comunque dovranno essere attentamente studiate dal punto di vista dell'inserimento architettonico e paesaggistico.

Le eventuali barriere acustiche dovranno in ogni caso essere realizzate prima dell'utilizzazione degli insediamenti.

Al fine di contenere il più possibile l'aumento del traffico veicolare indotto dal carico urbanistico associato ai nuovi insediamenti, limitando quindi l'impatto acustico verso i ricettori esistenti e di progetto, occorre prevedere azioni di contenimento della mobilità privata su gomma e di incentivazione dell'uso del trasporto pubblico (si veda anche la componente aria).

Le eventuali nuove strade di progetto dovranno essere realizzate anticipatamente rispetto agli insediamenti; tali assi dovranno nascere già mitigati (nei confronti di edifici esistenti e di progetto), prevedendo quando possibile uno sviluppo in trincea o interrato, nonché opportune fasce di ambientazione laterale costituite da terrapieni rinverditi o fasce boscate.

La progettazione degli edifici, da regolamentare all'interno del Rue, dovrà adottare tutti gli accorgimenti volti a limitare l'esposizione dei ricettori all'inquinamento acustico, come, ad esempio:

- la disposizione delle zone notte nelle parti di edificio meno esposte all'inquinamento acustico;
- l'attento studio delle volumetrie dell'edificio, in modo da realizzare, mediante la loro accorta distribuzione, efficaci schermature nei confronti delle sorgenti sonore presenti in zona;
- l'utilizzo di ampi balconi o logge con parapetti pieni;
- l'utilizzo di materiale fonoassorbente sugli intradossi dei balconi o delle logge;
- uno sviluppo in altezza tale da limitare l'esposizione degli ultimi piani alla rumorosità di fondo difficilmente schermabile, destinando, per gli

edifici caratterizzati dalla compresenza di residenze con altre destinazioni d'uso (terziario, direzionale, etc.), questi ultimi all'insediamento delle attività meno sensibili quali, ad esempio, uffici od ambulatori privati.

Tra gli accorgimenti progettuali, non si dovrà in alcun modo fare ricorso all'utilizzo dei cosiddetti "edifici barriera" (ossia edifici caratterizzati dalla presenza di ampi affacci ciechi posti lungo le infrastrutture) dato che, oltre a poter ingenerare problemi connessi alla riflessione delle onde sonore verso gli edifici prospicienti, creano una pesante frattura nel tessuto urbano e non possono consentire una contemporanea ottimizzazione degli aspetti energetici ed architettonici dell'edificio.

Tutti gli edifici, indipendentemente dalla loro destinazione d'uso, dovranno rispettare i requisiti acustici passivi degli edifici, come prescritto dalla normativa vigente.

In ogni caso, la realizzazione di quanto previsto nell'Ambito dovrà essere preceduta da una valutazione dell'impatto acustico indotto dal nuovo carico urbanistico e dal corrispondente traffico veicolare indotto verso i ricettori esistenti, prevedendo le necessarie opere di mitigazione-compensazione acustica.

In questo modo sarà anche possibile perseguire politiche di controllo e monitoraggio delle attività rumorose, ovvero verificare che per le attività rumorose (cantieri, etc.) siano effettivamente poste in essere le opportune misure di mitigazione sonora, prescritte durante la fase di valutazione degli studi di impatto ambientale, e verificarne la loro efficacia.

In particolari situazioni critiche note all'Amministrazione comunale e/o nel caso in cui la valutazione di impatto acustico evidenzia la necessità di potenziare e/o realizzare nuove opere di mitigazione acustica nei confronti dei ricettori esistenti, tali opere di compensazione dovranno essere a carico dei nuovi insediamenti.

Acqua

Obiettivo generale:

mantenimento e miglioramento delle risorse idriche

Obiettivi specifici:

- riduzione dei consumi idrici
- riduzione degli elementi di rischio idraulico
- riduzione dell'impatto dei reflui sul sistema naturale
- riqualificazione della valenza naturale dei sistemi idrici

Stato

Le analisi relative alla disponibilità della risorsa idrica, ai prelievi ed alla qualità delle acque superficiali e sotterranee sono stati ricavati a partire dalle elaborazioni condotte dalla Regione Emilia-Romagna nel Piano di tutela delle acque (2000), cui si rimanda per una trattazione più esaustiva di questi temi, e fanno riferimento perlopiù alla scala provinciale, non essendo possibile fare un bilancio alla scala comunale.

Quantità della risorsa idrica

Negli ultimi 20 anni, i prelievi idrici sono aumentati, con un andamento nella provincia di Bologna comune a quello del resto della regione; la netta diminuzione dei prelievi del settore industriale, connessa con l'introduzione di ricircoli e processi produttivi meno esigenti, non è stata tale da compensare l'aumento dei prelievi del settore acquedottistico civile e agricolo.

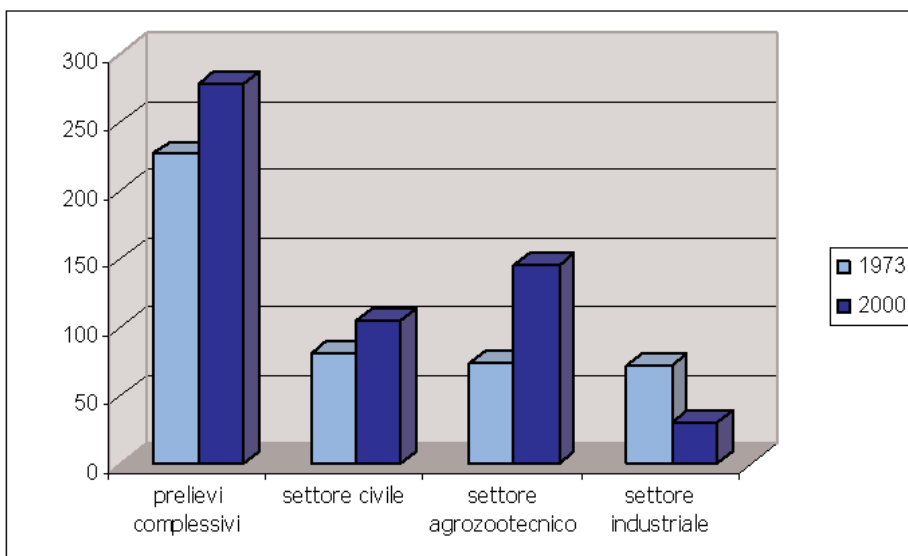

Trend storico dei prelievi nella provincia di Bologna

(Fonte: Pta)

Nella provincia di Bologna, gli approvvigionamenti idropotabili da falda ammontano a 100 Mm³ all'anno, mentre quelli da acque superficiali ammontano a 180 Mm³ all'anno. Complessivamente, il ricorso alle acque di falda è pari circa al 36%.

Come nel resto del territorio regionale, gli usi più idroesigenti sono quelli agricoli (52%), seguiti da quelli civili (38%), mentre gli usi industriali sono più contenuti.

	Da acque sotterranee [Mm ³ /anno]	Da acque superficiali [Mm ³ /anno]	Prelievi totali [Mm ³ /anno]	Prelievi totali %
usi agricoli	21,7	123	144,7	52%
industria	22	7,8	29,8	11%
civile	56	49	105	38%
totale	100	180	280	100%

Prelievi idrici nella provincia di Bologna

Il deficit di falda, ossia l'eccesso di prelievi di acque sotterranee rispetto alla capacità di ricarica degli acquiferi, è stimato per la provincia di Bologna in 8 Mm³ all'anno, tra i valori maggiori della regione, che porta a valutare, anche se con le dovute cautele, l'ammontare del "prelievo di equilibrio" in 88 Mm³/anno, e quindi la necessità di ridurre i prelievi da falda di una quantità pari al 12%.

In merito ai prelievi da acque superficiali, con riferimento in particolare ai due principali fiumi che interessano il territorio comunale, si osserva una situazione di deficit di portata rispetto al Dmv, che richiederebbe una riduzione dei prelievi media a livello provinciale dell'ordine del 20%.

	Principali prelievi attuali [Mm ³ /anno]	Prelievi Dmv [Mm ³ /anno]	Deficit di portata rispetto al Dmv [Mm ³ /anno]	Rapporto tra prelievi attuali e prelievi Dmv	% riduzione dei prelievi
Reno	26,15	21,69	4,46	1,21	17%
Savena	4,85	3,7	1,15	1,31	24%

Prelievi da acque superficiali

Le perdite acquedottistiche nella provincia di Bologna sono dell'ordine del 22%, quindi superiori anche se non di molto all'obiettivo del 20% posto dal Piano di tutela delle acque, pur mantenendosi al di sotto della media regionale, pari al 26%.

Le perdite della rete irrigua sono invece estremamente elevate, essendo stimate nell'ordine del 59%, ben superiore alla media regionale (48%).

Qualità della risorsa idrica

In merito alla qualità dei corsi d'acqua superficiali della regione, si osserva, con riferimento ai principali macrodescrittori, che le concentrazioni medie di Bod5 nei fiumi, pur essendo in diminuzione, si mantengono su valori elevati, e superiori a quelli di altri paesi europei. Le concentrazioni di azoto ammoniacale nei fiumi della regione, ben al di sopra dei valori naturali, sono in aumento, mentre le concentrazioni di nitrati sono stabili anche se superiori a valori considerabili di fondo. Le concentrazioni di fosforo sono

al di sopra dei valori di fondo e mostrano un trend in aumento, in controtendenza rispetto agli altri paesi europei.

Con riferimento alla qualità delle acque sotterranee, si osserva che la concentrazione di nitrati e di organoalogenati è in aumento; non si è riscontrata la presenza di pesticidi. Nessuno dei pozzi della rete di monitoraggio a scala regionale raggiunge la classificazione di stato ambientale delle acque sotterranee (Saas) elevato. Per la sola Provincia di Bologna, su oltre quaranta di punti di misura solo tre punti di monitoraggio presentano uno stato ambientale (Saas) buono.

Impatto potenziale da Psc

Quantità della risorsa idrica

Sulla base delle stime condotte nel Pta, sono stati ipotizzati i consumi con riferimento agli orizzonti temporali 2008 e 2016.

Ad oggi, le dotazioni idriche procapite domestiche sono stimate pari a 170 l/residente/giorno; complessivamente, la domanda idrica alle utenze è stimata essere pari al 250 l/residente/giorno.

Mantenendo invariate le utenze domestiche e quelle relative a funzioni commerciali, dei servizi, del turismo, delle istituzioni, ecc., ed ipotizzando modesti incrementi alle forniture ad utenze produttive, il Pta stima le dotazioni al 2008 e al 2016 in - assenza di interventi - rispettivamente pari a 254 e 257 l/residente/giorno.

Le previsioni circa la domanda idrica del settore industriale sono state effettuate nel Pta sulla base dei valori attuali e di valutazioni riguardanti l'evoluzione dei volumi produttivi, del numero di addetti e dei possibili consumi specifici per unità di prodotto, ipotizzando un miglioramento dell'efficienza degli usi idrici nei processi industriali.

Per quanto riguarda il settore irriguo, la stima dei consumi alle utenze è stata condotta sulla base dell'evoluzione delle superfici irrigate e delle tecniche irrigue.

Provincia di Bologna	Fabbisogno Mm ³ /anno		
	2000	2008	2016
usi civili	82,6	87	91,5
usi industriali	39,6	38,2	37,5
usi irrigui	144	139	138

Ipotesi di fabbisogno idrico futuro

Complessivamente, l'adozione di misure di razionalizzazione, risparmio e riutilizzo delle risorse idriche, con riferimento al Pta, portano a stimare i seguenti risultati:

Settore civile:

Le azioni da mettere in atto devono portare ad una riduzione delle dotazioni procapite e ad una maggiore efficienza della rete di adduzione e di-

stribuzione; in particolare si prevede di:

- conseguire dotazioni per i soli usi domestici di 160 l/residente/giorno al 2008 e 150 l/residente/giorno al 2016 e dotazioni di usi domestici e assimilabili di 235 l/residente/giorno al 2008 e 220 l/residente/giorno al 2016;
- ridurre le perdite della rete di adduzione e distribuzione al 20% nel 2008 e al 18% al 2016.

Settore industriale:

L'applicazione di azioni di risparmio portano ad ipotizzare riduzioni dei consumi variabili dall'8% al 19% nel 2008 e pressoché doppie nel 2016.

Settore irriguo:

Le azioni sono numerose e articolate, connesse alla scala dei prelievi (limitazioni al prelievo da falda e da fiume), al riutilizzo di acque reflue trattate, alla modifica dei criteri delle pratiche irrigue.

Si stima che tali azioni porteranno a riduzioni molto significative dei prelievi, in particolare con riferimento agli approvvigionamenti con acque di falda e dai corsi appenninici.

Qualità della risorsa idrica

Relativamente alla qualità delle risorse idriche superficiali, si prevedono trend futuri di lieve riduzione dei carichi totali di Bod5, azoto e fosforo, riconducibili ad una riduzione del contributo agro-zootecnico e dall'applicazione delle Bat per le attività produttive.

Per quanto riguarda la qualità delle risorse idriche sotterranee, la concentrazione di organoalogenati sono in aumento a causa della progressiva infiltrazione d'inquinanti nel sottosuolo, soprattutto in aree vulnerabili di alta pianura.

Con riferimento alla qualità delle risorse idriche superficiali, risulta necessario perseguire la riduzione dei carichi riversati, conseguibile grazie all'adozione di misure di contenimento degli spandimenti, potenziamento della depurazione secondaria, realizzazione di vasche di prima pioggia, riutilizzo delle acque reflue dei depuratori a fini irrigui. L'obiettivo è una riduzione dell'ordine del 30% per il Bod5 e del 35% per azoto e fosforo.

Per ottenere il miglioramento della qualità delle acque sotterranee, è necessario mettere in atto misure di contenimento degli spandimenti, risparmio e razionalizzazione negli usi, e l'applicazione delle Bat nelle industrie che rientrano nell'Ambito di applicazione dell'Ippc.

Misure per la sostenibilità

Dato che il sistema idrico e l'interazione con le dinamiche antropiche risulta assai complesso, nel testo seguente si articolano le indicazioni per la sostenibilità delle trasformazioni secondo il seguente schema:

- A. Riduzione dei consumi idrici;
- B. Riduzione degli elementi di rischio idraulico;
- C. Riduzione dell'impatto dei reflui sul sistema naturale;

- D. Riqualificazione della valenza naturale dei sistemi idrici;
- E. Elementi di integrazione delle azioni sopra riportate.

A. Riduzione dei consumi idrici

Il tema del risparmio idrico deve essere preso in massima considerazione nello sviluppo urbano nei prossimi anni. Principalmente per tali tematiche gli strumenti per mettere in campo politiche di risparmio idrico sono di valenza sovracomunale, in particolare per gli aspetti infrastrutturali, e prevedono il coinvolgimento e l'azione sinergica di molti soggetti deputati in materia.

Prima di entrare nel dettaglio delle azioni di risparmio idrico, si segnala che la tematica connessa ad eventuali opere infrastrutturali, atte alla crescita dell'offerta acquedottistica, si ritiene non attinente alle dinamiche del Psc, sia per la scala sovracomunale di tali interventi, sia per la coerenza con il Piano di tutela delle acque recentemente approvato dalla Regione, che non prevede al momento opere in tal senso.

In tale contesto, il Comune deve trovarsi pronto a recepire le iniziative contenute nei piani sovraordinati e, al contempo, promuovere iniziative di coordinamento territoriale e di adeguato recepimento a scala locale.

A1. Ampliamento/separazione di reti di adduzione per il risparmio idrico
Negli Ambiti specializzati per le attività produttive e nei poli funzionali, nell'Ambito di accordi finalizzati al loro sviluppo e riqualificazione, devono essere analizzate l'entità e le caratteristiche dei consumi idrici e devono essere valutate le opportunità di risparmio, riciclo e riuso in uscita per usi qualitativamente meno esigenti.

Particolare attenzione deve essere dedicata ad eventuali opportunità di realizzazione di reti idriche dedicate, di uso industriale, in capo a progetti di enti locali sovraordinati.

In particolare, ai sensi del Pta, le espansioni di aree produttive o la valorizzazione/ristrutturazione di aree esistenti devono essere subordinate alla realizzazione di tali reti duali di adduzione per l'utilizzo di acque meno pregiate, tranne nel caso in cui non si verifichi la possibilità di realizzazione di idonee fonti alternative, caso in cui si dovranno attuare le tecnologie disponibili per la riduzione dei consumi.

Anche per le aree direzionali sono necessarie disposizioni normative che richiedano la realizzazione delle tecnologie accennate (requisiti volontari/raccomandati), la realizzazione di reti duali di adduzione, in attesa di futuri allacciamenti a risorse idriche alternative (meno pregiate), per usi idonei quali gli sciacquoni (allontanamento dei reflui). La progettazione di tali reti deve essere attivata di concerto con enti locali sovraordinati, per il necessario coordinamento delle iniziative.

Per il contesto residenziale tali iniziative possono limitarsi alla predisposizione delle infrastrutture idriche separate (tra usi WC e altri usi) internamente all'involucro edilizio, per un eventuale allacciamento a future reti separate.

Gli Ambiti da assoggettare a tali interventi dovranno essere individuati in

riferimento alle condizioni di maggiore efficacia e fattibilità.

Il Comune si impegna a definire congiuntamente con Ato5, Provincia e gestore le ipotesi tecnologiche e gli elementi di pianificazione e gestione, demandando a sede successiva la definizione di eventuali requisiti di qualità da applicare nella realizzazione degli interventi.

A2. Iniziative di risparmio a scala edilizia

Gli interventi edilizi residenziali dovranno essere subordinati, ai sensi dell'art. 63 del Pta, all'impiego di tecnologie per il risparmio idrico quali, ad esempio, i dispositivi per ridurre i consumi delle apparecchiature idrosanitarie ed irrigue (es.: frangigetto, riduttori di flusso, rubinetteria a risparmio, cassette di risciacquo e flusso differenziato, vaso WC a risparmio, etc.).

Il Comune si impegna a definire congiuntamente con il gestore e Ato5 le ipotesi tecnologiche suggerite dal Regolamento edilizio tipo, demandando a sede successiva la definizione di eventuali incentivi di tipo contributivo suggeriti dalla Regione stessa.

B. Riduzione degli elementi di rischio idraulico

B1. Laminazione delle acque

Le acque bianche devono essere laminate secondo i parametri prescritti dell'Autorità di Bacino al fine del contenimento del rischio idraulico. Potranno essere previste vasche o sistemi analoghi di laminazione, in accordo con l'Autorità idraulica competente, ad uso di una o più zone da urbanizzare. Per il loro posizionamento si devono privilegiare aree che non prevedano il consumo di suolo adatto ad altri usi, incentivando invece una sovrapposizione tra usi non pregiati e suolo vincolato, oppure tramite la collocazione all'interno delle fasce di rispetto di infrastrutture che non prevedano permanenza di persone (fasce di pertinenza fluviale, fasce di rispetto elettrodotti, etc.).

Negli Ambiti di riqualificazione un elemento di valutazione per l'ubicazione degli interventi di laminazione è connesso alla capacità idraulica del sistema fognario.

I volumi da laminare sono indicati in 500 mc per ettaro da urbanizzare per gli Ambiti di nuovo insediamento, mentre si può far riferimento a volumetrie minori - da definire in sede di Poc - per Ambiti di riqualificazione, se l'intervento insiste su area già urbanizzata e in riferimento al rischio idraulico a valle e allo stato dei luoghi.

B2. Riduzione del rischio idraulico

Nelle porzioni di territorio segnalate nel Quadro conoscitivo del Documento preliminare dove sussistono criticità idrauliche del reticolo idrografico, i nuovi interventi dovranno prevedere la successiva riduzione/rimozione delle cause; pertanto dovrà essere prevista la realizzazione di sistemi di difesa da rischio idraulico, oltre che la riduzione al minimo indispensabile dell'impermeabilizzazione dei suoli nelle aree poste a monte.

C. Riduzione dell'impatto dei reflui sul sistema naturale

C1. Reti fognarie separate

Nei comparti oggetto di trasformazioni, occorre provvedere a una separazione delle acque meteoriche di dilavamento (o "acque bianche") dalle acque reflue di scarico, tramite una rete di deflusso separata. Le finalità sono molteplici:

- poter eseguire una agevole laminazione delle acque bianche;
- poter attuare politiche di riutilizzo, ad uso agricolo e irriguo;
- non incrementare gli apporti d'acqua meteorica di dilavamento al sistema di trattamento dei reflui e quindi permettere al depuratore - non sovraccaricato dall'apporto delle acque bianche - un più continuo funzionamento.

A tal proposito, anche a seguito della Valsat del Ptcp, l'obiettivo del Psc di separazione delle reti su tutto il territorio di effettiva nuova urbanizzazione si pone come l'azione determinante per provvedere ad una tutela quali-quantitativa. Si assume un obiettivo di riferimento pari al 15% e un obiettivo di qualità pari al 20%, nel rapporto tra la percentuale di aree servite da rete di acque meteoriche (aree senza commistione con le acque reflue) sul totale delle aree urbanizzate.

Nella fattispecie la raccolta delle acque meteoriche di dilavamento e il successivo rilascio in corpo idrico superficiale dovrà portare alla raccolta dei seguenti valori minimi :

- dal 95% al 75% dell'acqua meteorica di dilavamento in caso di Ambiti di nuovo insediamento;
- dal 75% al 50% dell'acqua meteorica di dilavamento in caso di Ambiti di riqualificazione.

Il range indicato dipende dalle modalità tecniche di collegamento con i corpi idrici ricettori (difficile collegamento dovuto ad infrastrutture di rilievo come ferrovie, autostrade, etc.) e dalle opportunità di riutilizzo indagate per il comparto; tale computo va comunque determinato sulle aree di effettivo intervento delimitate in sede di Poc.

Inoltre, la rete bianca deve essere dimensionata anche in funzione di futuri ampliamenti, per l'eventuale raccolta delle acque meteoriche provenienti da aree contermini, in quanto è realmente plausibile un futuro ampliamento di tali reti. Tale soluzione deve essere praticata in particolare in adiacenza ad aree agricole, ad uso a verde, ad uso produttivo, in adiacenza ad altri interventi urbanistici di trasformazione ove è già stata realizzata una rete separata (ai sensi dell'art. 5.5 del Ptcp), in corrispondenza di assi infrastrutturali di cui è previsto il rifacimento. L'effettivo allacciamento di tali aree adiacenti alla rete separata può essere prescritta come obbligatorio per i soggetti attuatori in caso in cui si verificano criticità degli scaricatori di piena, così come evidenziato dal Piano di indirizzo (si veda il punto successivo).

L'eliminazione delle interferenze tra il sistema fognario e il sistema idrico di superficie risulta elemento determinante, da applicare anche per tutti i

tratti in cui i canali e le reti di scolo / irrigue vengono captate dal sistema fognario.

Infine, il Rue dovrà prevedere - anche per i progressivi interventi di rete nel consolidato urbano - la progressiva separazione delle reti (reflue e meteoriche) che afferiscono alla rete fognaria, con il temporaneo allacciamento di queste alla attuale rete mista; in tal modo gli interventi di separazione delle reti - che progressivamente sarà pianificata e attuata - si potranno interfacciare con gli allacciamenti.

C2. Gestione della prima pioggia

Gli interventi urbanistici nelle nuove aree a destinazione produttiva/commerciale devono rispondere agli indirizzi previsti dalla Dgr 286/05 e s.m.i., per la gestione delle acque meteoriche di dilavamento e delle acque di prima pioggia.

A tal proposito, il Pta, all'art. 28, prescrive che vadano predisposti sistemi di gestione di tali acque che consentano una riduzione del carico inquinante del 25% al 2008 e non inferiore al 50% al 2016, tramite interventi, opere infrastrutturali o modalità di gestione delle infrastrutture viarie.

Nelle aree di nuova urbanizzazione a destinazione esclusivamente residenziale, tali interventi risultano regolati dalle disposizioni specifiche, in particolare nel caso in cui ciò sia richiesto dalle esigenze di tutela dei corpi idrici superficiali.

Nelle aree di riqualificazione può esservi la presenza di scaricatori di piena di particolare impatto sul sistema idrico di superficie; tale impatto può essere determinato da strumenti di analisi da implementare o dal futuro Piano di Indirizzo della Provincia (elaborato ai sensi della Dgr 286/05 e s.m.i.), in base alla qualità e tipologia del sistema fognario afferente l'Ambito in oggetto.

In caso in cui vi siano elevate criticità, che verranno evidenziate da studi successivi, il Comune potrà richiedere agli attuatori la realizzazione di interventi sulla rete fognaria esistente, con particolare riferimento ad interventi positivi per la diminuzione degli apporti di acque meteoriche di dilavamento in fognatura, con interventi anche nel territorio urbano consolidato, così come indicato nel punto C1.

C3. Gestione dei reflui non collettati

Il sistema di gestione dei reflui per le aree non servite da rete fognaria è soggetto alle indicazioni regionali (Dgr 1053/03 e s.m.i.) in materia.

In particolare, nelle aree consolidate extraurbane, in presenza di un sufficiente livello di concentrazione della popolazione e delle attività economiche, la mancata qualificazione del nuovo nucleo abitato come "agglomerato" e quindi la mancata presa in carico della rete fognaria da parte del gestore del servizio idrico integrato deve avere come riferimento i seguenti criteri di valutazione:

- tecnico-economico, attraverso una valutazione della fattibilità tecnica ed economica tramite l'analisi costi-benefici;
- ambientale, mediante valutazioni sul conseguimento di analoghi bene-

fici ambientali per l'area oggetto dell'intervento. Le valutazioni di efficacia avranno a riferimento il raggiungimento / mantenimento degli obiettivi di qualità ambientali e di specifica destinazione funzionale dei corpi idrici, la salvaguardia e la tutela di aree di particolare interesse e pregio, la prevenzione di inconvenienti di carattere ambientale ed igienico sanitario legate alla modalità di scarico prescelta.

Pertanto, nelle successive fasi pianificatorie inerenti porzioni di territorio che coinvolgono nuclei abitati con oltre 50 Ae (aree consolidate agricole e di collina), occorre avere a riferimento i sopraccitati elementi per la valutazione di sostenibilità ambientale dei nuovi insediamenti, con l'obiettivo di verifica e razionalizzazione del collettamento dei reflui sparsi.

C4. Valorizzazione dei tratti di rete fognaria bianca

I tratti di rete bianca esistenti devono essere salvaguardati nella loro funzione, non prevedendo l'allacciamento di acque reflue civili o industriali, ma permettendo solo l'allacciamento di acque meteoriche.

Tali tratti possono costituire un prologo di rete, per un più efficace progressivo sviluppo nel territorio cittadino di una rete di acque meteoriche.

D. Riqualificazione della valenza naturale dei sistemi idrici

D1. Aree lungofiume

Le aree lungofiume devono essere riqualificate e rinaturalizzate, al fine di recuperare la valenza ambientale connessa sia agli aspetti vegetazionali e legati alla naturalità dell'alveo, che agli aspetti di fruibilità ed accessibilità delle aree. La riqualificazione fluviale deve essere perseguita con una logica multiobiettivo che coniughi il miglioramento dell'ecosistema fluviale e delle dinamiche geomorfologiche, migliori la qualità delle acque, renda più sostenibile le eventuali derivazioni esistenti, migliori la sicurezza idraulica e promuova la fruizione del fiume.

D2. Tutela dei corsi d'acqua della rete minore

Il reticolo idrografico minore presenta uno stato generalizzato di sofferenza del sistema di scolo, legato soprattutto alla progressiva urbanizzazione ed impermeabilizzazione del territorio, che concentra i deflussi in un minore lasso di tempo. Tale reticolo deve essere valorizzato e potenziato, aumentando la capacità d'invaso ed evitando - in linea generale - il tombinamento, anche se finalizzato ad interventi di allargamento della sede stradale. Pertanto sono necessari interventi di riqualificazione e rinaturalizzazione come, ove possibile, la rimozione di tratti tombati, riportando a cielo aperto il corso dei canali e facendo riacquistare loro, laddove possibile, un percorso naturale, una officiosità idraulica e una capacità di invasare volumi per compiere le funzioni di laminazione.

Il recupero dei maceri esistenti nelle aree agricole di pianura e la loro salvaguardia risulta un altro importante intervento finalizzato non solo alla tutela paesaggistica e alla valorizzazione della rete ecologica, ma anche

al potenziamento di una rete di acque superficiali utilizzabile anche per contribuire a laminare eventi di piena in contesto rurale.

Occorre ridare massima funzionalità idraulica al reticolo idrografico minore e minuto, pertanto le nuove urbanizzazioni dovranno prevedere interventi strutturali sul sistema di scolo che, laddove possibile, ne aumentino la capacità d'invaso, migliorando così l'efficienza dello smaltimento delle acque meteoriche e conseguentemente anche l'efficienza della depurazione.

D3. Tutela dei fossi di scolo adiacenti agli assi stradali

Le infrastrutture generalmente dispongono di fossi bordostrada atti allo smaltimento delle acque di dilavamento. In caso di esigenze di riassetto della sede stradale, avviene comunemente il tombinamento di tali fossi e l'eliminazione della vegetazione corrispondente. Si ritiene invece necessario prevedere il mantenimento dei fossi, in quanto tali elementi rappresentano vettori di elevata capacità idraulica, agevole manutenzione ed efficacia nello smaltimento delle acque meteoriche; rappresentano da un punto di vista idraulico degli importanti vettori di acque bianche e pertanto forniscono la possibilità di avere l'area circostante già attrezzata con reti separate. Essi rappresentano anche un luogo di potenziale crescita di vegetazione spontanea, in particolare in contesto periurbano.

E. Elementi di integrazione tra azioni e obiettivi sopra riportati

L'unicità del ciclo di risorse idriche rende necessaria l'adozione di politiche che convergano e che trovino elementi unificanti nella gestione delle risorse.

E1. Interventi di sostegno del Deflusso minimo vitale (Dmv) per la tutela quantitativa

Al fine della tutela delle risorse idriche superficiali, per il rispetto del Dmv e per un uso più sostenibile della risorsa, occorre promuovere studi e attuare specifici accordi con Provincia, Regione e l'Autorità idraulica competente, volti alla realizzazione di bacini idrici ad uso plurimo, con riferimento alla laminazione delle piene, al sostegno delle portate di magra, all'alimentazione di reti idrauliche ad uso non potabile. Tali iniziative si basano sul dettato del Pta, con riferimento all'art. 68, e art. 5.2 del Ptcp.

E2. Localizzazione unitaria degli interventi di laminazione delle acque

Nel caso in cui non vi siano gli spazi sufficienti per realizzare infrastrutture di laminazione nel territorio urbano, è inoltre possibile valutare la possibilità di collocare tali vasche anche in modo da laminare volumi equivalenti di acque meteoriche, ad esempio in aree lungo fiume; le acque oggetto di laminazione possono essere in questo caso differenti rispetto a quelle che afferiscono alle aree di un singolo comparto. Occorre inoltre prioritariamente ricercare gli elementi di compatibilità con le valenze vegetazionali/faunistiche in essere.

Il rilascio in corpo idrico superficiale, in particolare se appartenente al reticolo minore, può prevedere tempi di rilascio delle acque consoni a un adeguato riutilizzo.

Si precisa che tali interventi si configurano comunque come vasche di laminazione (ai sensi dell'art. 4.8 del Ptcp) e non come casse di esondazione ai sensi delle disposizioni e dei piani attuativi dell'Autorità di Bacino.

E3. Rilascio in corpo idrico delle acque meteoriche da finalizzare a riutilizzo. I sistemi di raccolta delle acque meteoriche ad uso di una o più zone di espansione dovranno essere localizzati seguendo prioritariamente il criterio del riutilizzo e quindi scegliendo come collettore finale un condotto che ne favorisca il riuso:

- canale di bonifica, previo accordi tra Ato5, il Comune e Consorzi di Bonifica, al fine di un riutilizzo agricolo;
- condotta di adduzione per usi industriali, usi civili non potabili o usi agricoli, previo accordi tra Ato5, il Comune e i progettisti di un'eventuale area produttiva, al fine di un riutilizzo industriale;
- in corso d'acqua superficiale, al fine del sostegno del Dmv e per il miglioramento dello stato ambientale delle acque.

Solo in ultima istanza le acque meteoriche di dilavamento potranno recapitare in fognatura, analizzate e scartate le soluzioni indicate in precedenza.

Pertanto, per ogni Ambito per nuovi insediamenti o di riqualificazione con prevalente sostituzione degli insediamenti, sarà necessario indagare sulle necessità quali-quantitative della risorsa a seconda dei diversi usi previsti e quindi occorrerà individuare soluzioni progettuali idonee alle diverse ipotesi di riutilizzo delle acque meteoriche (realizzazione di reti duali di adduzione).

Suolo e sottosuolo

Obiettivo generale:

mantenimento e miglioramento della permeabilità

Obiettivi specifici:

- mantenimento o miglioramento della permeabilità del suolo
- mantenimento della capacità di ricarica della falda

Stato

Lo sviluppo del territorio urbanizzato ha un effetto diretto sulle caratteristiche dei suoli, soprattutto in termini di impermeabilizzazione, alterandone anche le caratteristiche qualitative. Il terreno impermeabilizzato è sottratto agli altri usi e le funzioni ecologiche del suolo, quali lo stoccaggio di carbonio e la funzione di habitat per il biota del suolo, sono limitate o impedito. Il soil sealing (termine inglese che sta ad indicare il fenomeno dell'impermeabilizzazione) può inoltre causare o favorire la frammentazione degli habitat e l'interruzione dei corridoi migratori per le specie selvatiche.

Il maggiore impatto si ha comunque sul flusso delle acque. L'incapacità delle aree impermeabilizzate di assorbire per filtrazione una parte delle acque, aumenta notevolmente lo scorrimento superficiale e può favorire la contaminazione da parte di sostanze chimiche. Lo scorrimento superficiale aumenta così in volume e in velocità, causando evidenti problemi sul controllo delle acque superficiali, in particolare in occasione di fenomeni di pioggia particolarmente intensi.

Per quanto riguarda il Comune di Bologna, la tabella e figura seguenti mostrano come, nel periodo 1951-2003, il suolo urbanizzato sia cresciuto mediamente di oltre il 240%, andando ad occupare per circa 20% lo scarso terreno pianeggiante ancora disponibile.

Città	Superficie totale Km ²	Totale area urbanizzata (Km ²)		Aumento area urbana (%) nel periodo di studio (1951-2003)	Perdita di aree naturali e agricole sul totale dell'area (%) nel periodo di studio (1951-2003)
		1951	2003		
BOLOGNA	140.85	19.35	47.74	246.7	20.2

Sviluppo dell'urbanizzato

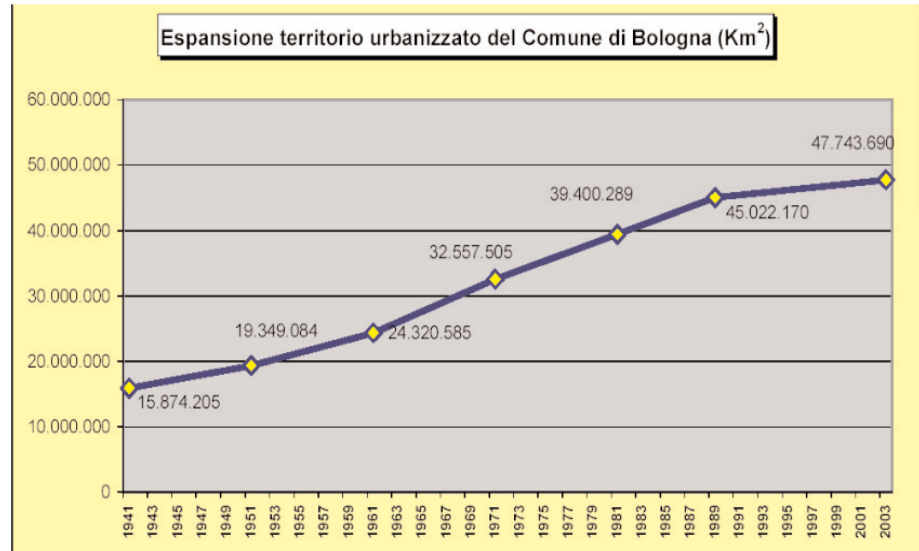

Andamento dell'urbanizzato

Nella tabella seguente vengono riportati i dati complessivi che indicano un progressivo rallentamento dei tassi annui di incremento dell'urbanizzato, che ha raggiunto comunque nel 2003 il 34% dell'intera superficie comunale.

Anni	Superficie Urbanizzata Km ²	Superficie urbanizzata /superficie comunale %	Tasso medio annuo di incremento %	Densità di popolazione comunale ab/Km ²	Densità popolazione/ superficie urbanizzata ab/ Km ²
1951	19 35	14%	nd	2.418	125
1961	24 32	24%	2,44%	3.159	92
1971	32 56	23%	2,31%	3.483	107
1981	39 40	28%	2,80%	3.259	83
1989	45 02	32%	4,00%	2.871	64
2003	47 74	34%	2,42%	2.636	55

Tassi annui di incremento dell'urbanizzato

Nelle figure alle pagine seguenti vengono riportate le planimetrie relative allo sviluppo dell'urbanizzato nelle aree ad alta ed elevata vulnerabilità così come individuate sulla base delle indagini illustrate nel Quadro conoscitivo.

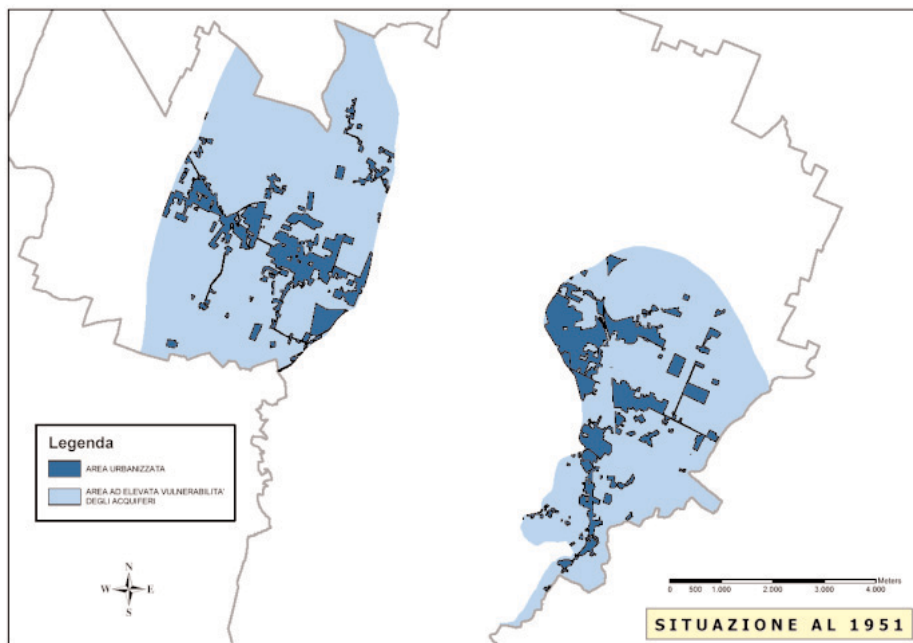

Sviluppo dell'urbanizzato nelle aree ad alta ed elevata vulnerabilità nel 1951

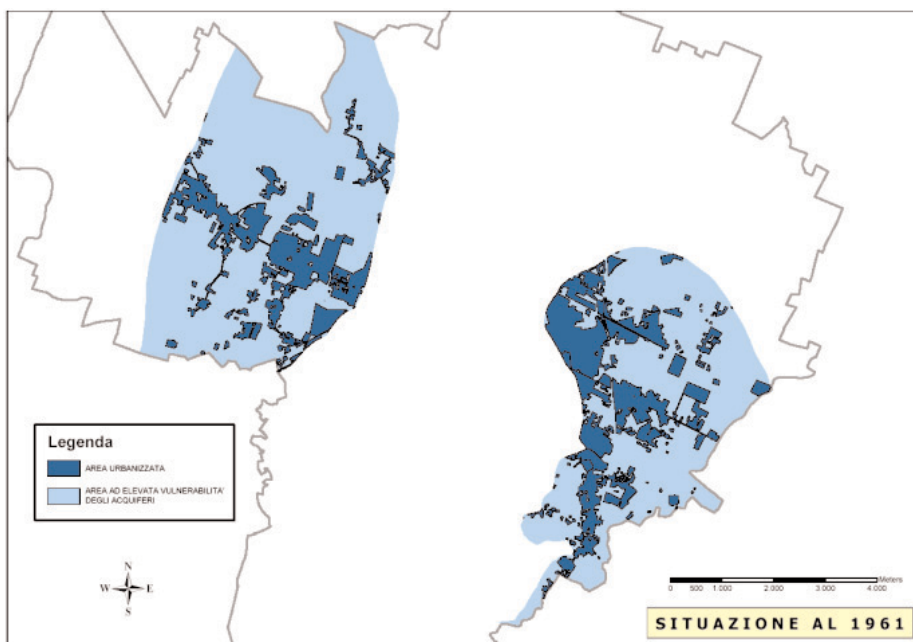

Sviluppo dell'urbanizzato nelle aree ad alta ed elevata vulnerabilità nel 1961

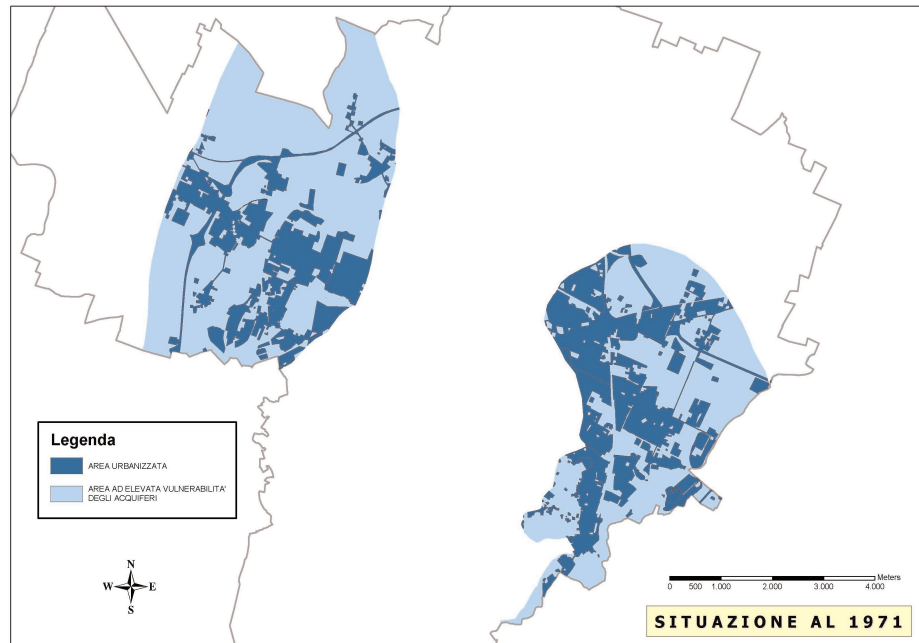

Sviluppo dell'urbanizzato nelle aree ad alta ed elevata vulnerabilità nel 1971

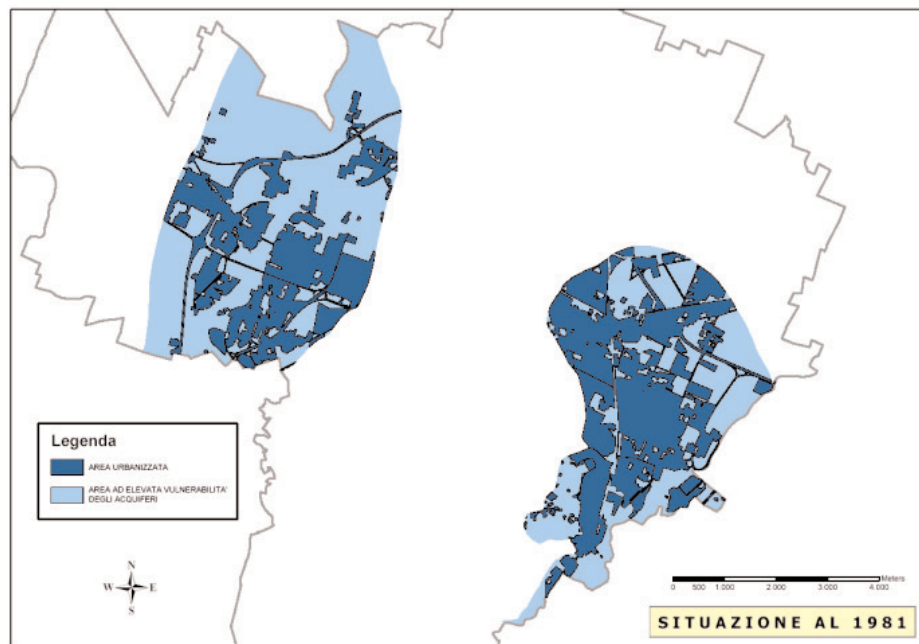

Sviluppo dell'urbanizzato nelle aree ad alta ed elevata vulnerabilità nel 1981

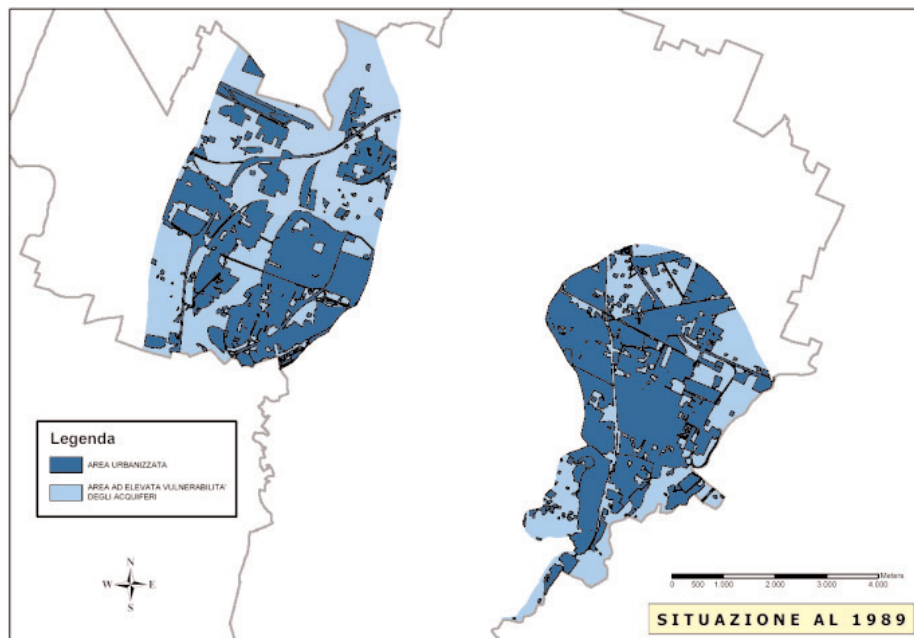

Sviluppo dell'urbanizzato nelle aree ad alta ed elevata vulnerabilità nel 1989

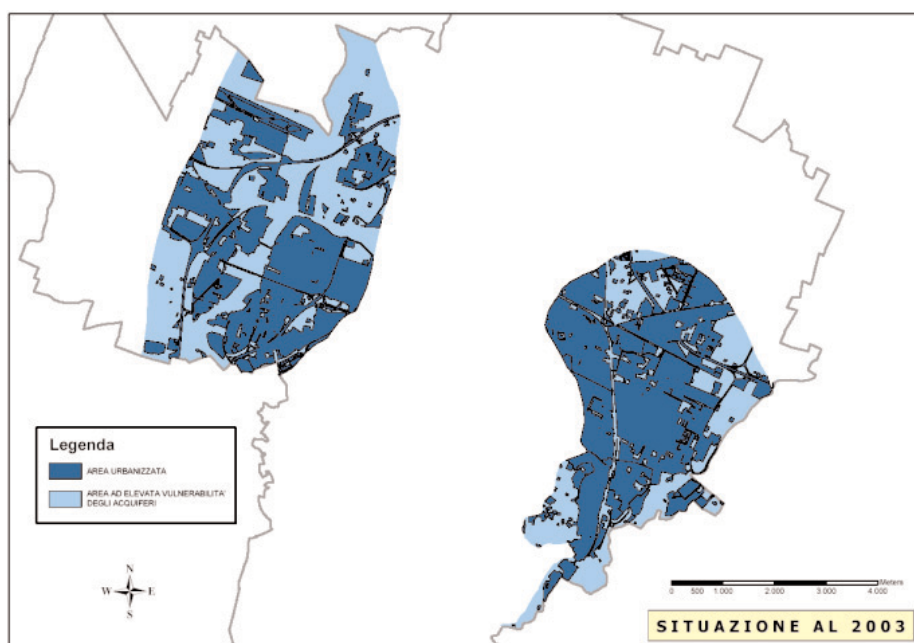

Sviluppo dell'urbanizzato nelle aree ad alta ed elevata vulnerabilità nel 2003

Impatto potenziale da Psc

Gli effetti dello sviluppo urbano sui suoli acquistano particolare rilevanza nelle zone ad alta ed elevata vulnerabilità degli acquiferi così come individuate dagli studi effettuati per la redazione del Quadro conoscitivo. In tali aree, infatti, l'espansione dell'urbanizzato va a limitare l'infiltrazione delle acque e quindi la ricarica degli acquiferi stessi.

Per queste si è quindi proceduto ad effettuare una verifica dello sviluppo dell'urbanizzato, i cui risultati, riportati nella tabella seguente, indicano come l'occupazione di tali superfici dal 1951 al 1989 sia proceduta con incrementi medi annui elevati, pari a circa 0,9%, per poi ridursi drasticamente allo 0,2% nel 2003. L'espansione urbana prevista dal Psc con i nuovi insediamenti che interessano l'area del Savena comporterà un incremento della percentuale di occupazione delle aree ad alta ed elevata vulnerabilità del 3,4%, e pari allo 0,3% su base annua, inferiore al target previsto dal Ptcp che consente una crescita di territorio urbanizzato in zone ad alta ed elevata vulnerabilità non superiore al 7% in 5 anni.

ANNO	area urbanizzata Collina (Km ²)	area urbanizzata Pianura (Km ²)	area urbanizzata ad alta ed elevata vulnerabilità Reno-Savena (Km ²)	% area urbanizzata ricompresa in aree ad alta ed elevata vulnerabilità Reno-Savena	Incremento medio annuo (%)
1951	700.221	19.302.037	7.157.772	18,1%	0,8%
1961	1.068.263	24.313.908	9.948.942	25,2%	0,7%
1971	1.538.822	32.837.929	14.658.341	37,1%	1,2%
1981	1.733.201	39.393.612	17.839.146	45,1%	0,8%
1989	2.355.874	44.997.152	20.618.457	52,1%	0,9%
2003	2.375.610	47.718.501	21.484.131	54,3%	0,2%
2015	Previsione		22.838.894	57,7%	0,3%

Area Comune di Bologna. Andamento diacronico

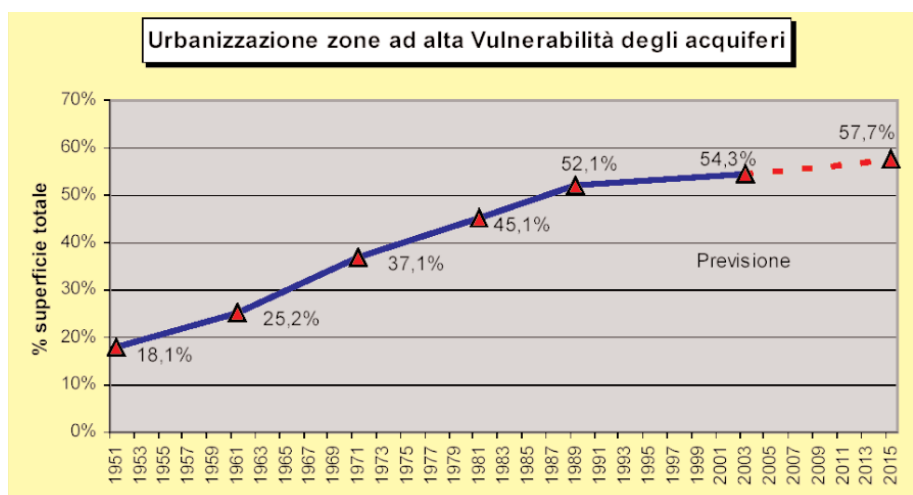

Andamento dell'urbanizzazione nelle aree ad alta ed elevata vulnerabilità.

Misure per la sostenibilita'

Compatibilmente con altre esigenze, nelle nuove aree destinate all'urbanizzazione gli interventi edilizi e le infrastrutture viarie dovranno provvedere al minimo consumo di suolo permeabile, scegliendo opportunamente gli interventi progettuali che tengano conto di un uso sostenibile del suolo, minimizzando la pressione antropica e prevedendo l'impiego di specifici materiali di pavimentazione drenanti di origine naturale o di recupero. L'impermeabilizzazione infatti può incidere sull'equilibrio idrico del suolo circostante con conseguenze oltre che sul rischio di inondazione anche sull'alterazione delle acque di falda.

In particolare, l'obiettivo del mantenimento della permeabilità dei suoli nelle aree ad elevata vulnerabilità della falda impone di recuperare permeabilità negli Ambiti di riqualificazione.

Il Ptcp della Provincia, di Bologna all'art. 5.4 comma 1 delle Nta "Conservazione e rinnovo delle risorse idriche sotterranee", prevede che nelle zone di protezione delle risorse idriche sotterranee e specificatamente nelle aree dei terrazzi fluviali connessi e dei conoidi permeabili della pedecollina e alta pianura, al fine di conservare la funzionalità dei meccanismi di ricarica dell'acquifero, debba essere ridotta al minimo l'ulteriore impermeabilizzazione del suolo. Viene inoltre previsto che, per le nuove previsioni urbanistiche ricadenti in tali aree, i Comuni prescrivano la percentuale minima della superficie d'intervento che dovrà essere mantenuta permeabile. Tale prescrizione viene estesa anche agli interventi di riqualificazione nel caso di sostituzione degli insediamenti preesistenti.

In via transitoria, fino all'approvazione del Pta provinciale, le misure per la sostenibilità definite per la tutela delle "Aree dei terrazzi fluviali e dei conoidi permeabili della pedecollina e alta pianura" come definite dagli studi riportati nel Quadro Conoscitivo, vengono estese anche alle "aree di ricarica della falda", come definite dal Pta. Nelle aree così individuate, le modalità di intervento fanno quindi riferimento all'art. 5.3 commi 3, 4, 5 e 6 del Ptcp.

Per quanto riguarda il rispetto di quanto previsto all'art. 5.4 del Ptcp, l'obiettivo della conservazione della funzionalità dei meccanismi di ricarica dell'acquifero viene perseguito riducendo al minimo l'ulteriore impermeabilizzazione del suolo, definendo la percentuale minima della superficie di intervento che deve essere mantenuta permeabile.

La superficie permeabile è da intendersi come superficie fondiaria che deve essere conservata o resa permeabile in modo profondo alle acque, reperita a livello del suolo terra su terra, in permanenza priva di pavimentazioni o di altri manufatti in superficie e in profondità; a tale scopo, è possibile definire un indice di permeabilità fondiaria, come rapporto percentuale minimo ammissibile tra la superficie permeabile e la superficie fondiaria e un indice di permeabilità territoriale, come rapporto percentuale minimo ammissibile tra la superficie permeabile e la superficie territoriale.

In tutto il territorio comunale, l'indice di permeabilità fondiaria deve essere mantenuto almeno pari al 50%, sia per gli interventi all'interno delle aree

dei terrazzi fluviali connessi e dei conoidi permeabili della pedecollina e alta pianura che per quelli ricadenti nelle aree di ricarica della falda; nel resto del territorio, possono essere consentiti indici di permabilità fondiaria pari al 40%.

In particolare, per garantire che gli interventi negli ambiti di riqualificazione ricadenti all'interno delle aree dei terrazzi fluviali connessi e dei conoidi permeabili della pedecollina e alta pianura e nelle aree di ricarica della falda consentano un recupero di permeabilità, si dovrà fare in modo che le trasformazioni previste permettano di conseguire un indice di permeabilità territoriale pari almeno al 30%; al di fuori di queste aree, dovrà comunque essere garantito un indice di permeabilità territoriale almeno pari al 20%.

Infine, il Rue declinerà i requisiti di sostenibilità che gli interventi edilizi ed urbanistici dovranno soddisfare per ridurre gli effetti della parziale impermeabilizzazione del suolo, garantendo l'invarianza idraulica-ambientale e il riuso delle acque, sia alla scala urbanistica che edilizia.

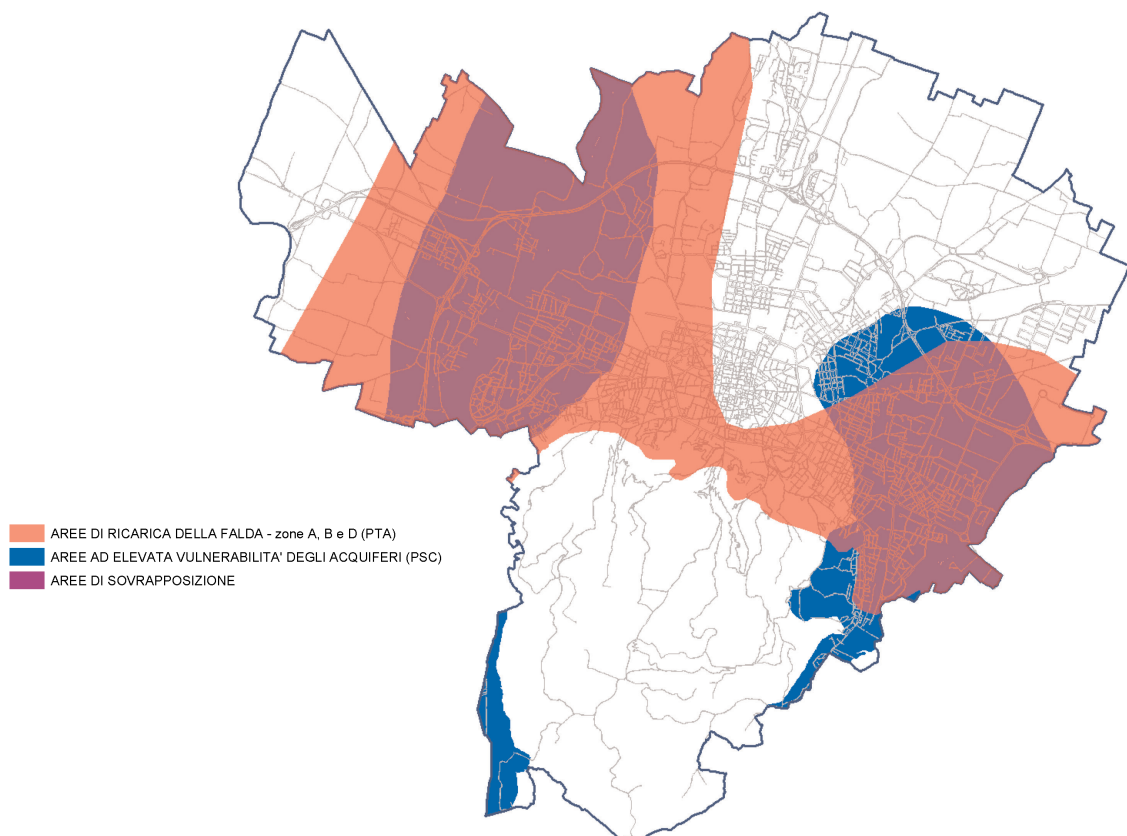

Energia

Obiettivo generale:

protezione del clima

Obiettivi specifici:

- riduzione del consumo di energia;
- incremento della quota delle energie rinnovabili;
- riduzione delle emissioni climalteranti del 6,5 % rispetto al 1990.

Stato

L'aggiornamento del bilancio energetico e delle emissioni climalteranti (cfr. Volume I del Programma energetico comunale - Pec 2007) mostra che, pur con alcune flessioni nel corso degli anni, il trend dal 1990 al 2004 rimane in crescita e non ha visto né una inversione né una stabilizzazione. Tra il 1990 e il 2004, il totale dei consumi energetici bolognesi è aumentato del 19,6%, mentre il totale delle emissioni climalteranti è cresciuto del 18,4%; in particolare, tra il 1997 e il 2004 la crescita complessiva è stata del 9,4%. La voce di maggior peso nei consumi energetici è quella del gas metano, che ha visto un aumento del 28% tra 1990 e 2004, con una leggera flessione nel 2003 (fig. seguente). Tuttavia, la maggiore crescita relativa è data dai consumi elettrici del settore civile (residenziale e terziario), che sono aumentati di ben il 20% tra il 1997 e il 2004. Una variazione nei consumi dei prodotti petroliferi, legata al settore trasporti, si è osservata nella riduzione degli usi di benzine, a favore del gasolio (conversione del trasporto privato da benzina a diesel), a partire dal 1999.

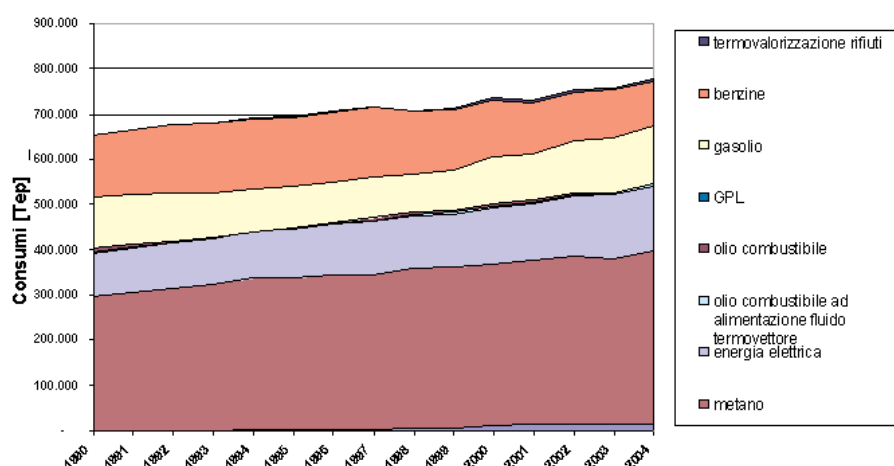

Consumi energetici (ripartizione per vettori energetici) nel Comune di Bologna - anni 1990 - 2004
(Fonte: Pec 2007)

Il macrosettore a maggior peso è quello residenziale (che corrisponde al 37%), seguito dai trasporti e dal terziario, mentre l'industria e l'agricoltura hanno un ruolo di minor rilievo (fig. seguente).

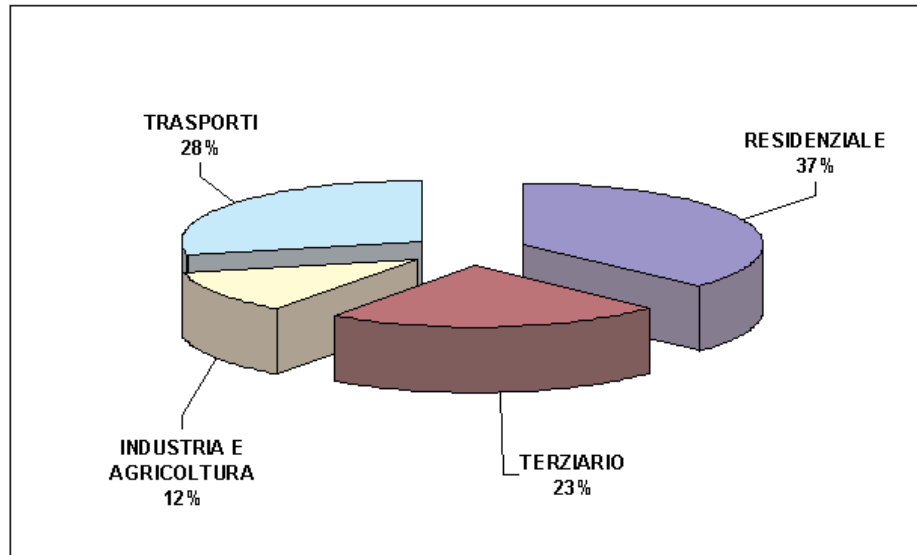

Bilancio degli usi energetici per macro settore nel comune di Bologna - anno 2004
(Fonte: Pec 2007)

Nel corso degli ultimi anni qui considerati, il miglioramento relativo dell'efficienza del parco centrali termoelettriche italiane e l'incremento di quote di produzione di elettricità da fonti rinnovabili ha ridotto il fattore di emissione specifico per ogni kWh elettrico utilizzato. Ciò ha compensato parzialmente l'aumento di emissioni legato alla crescita dei consumi elettrici. Tra il 1997 e il 1999 si è potuta in effetti osservare una riduzione delle emissioni, dovuta tuttavia a fattori contingenti: da un lato, il minor peso delle emissioni elettriche (dovuto a un miglioramento del mix elettrico nazionale) e, dall'altro, la flessione dei consumi di benzina e gasolio in quegli anni (fig. seguente).

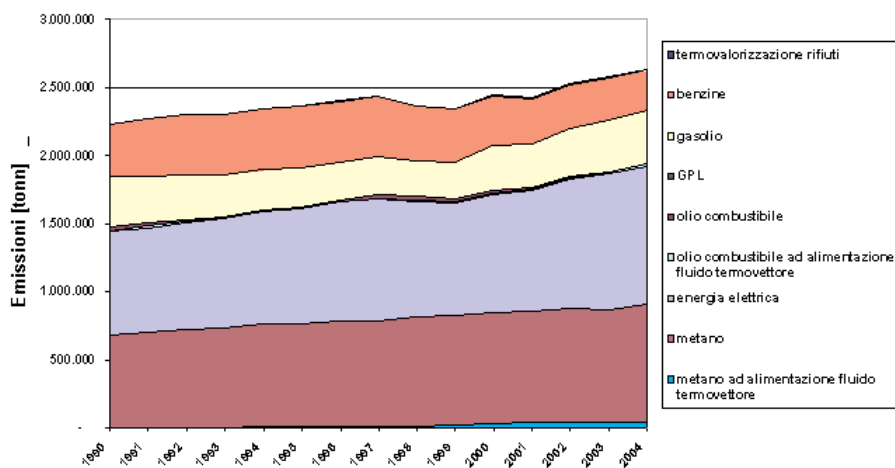

Emissioni climalteranti (ripartizione per vettori energetici) nel comune di Bologna. anni 1990-2004

(Fonte: Pec 2007)

Il peso maggiore delle emissioni climalteranti è dovuto agli usi elettrici, seguito al secondo posto dal gas metano (fig. seguente).

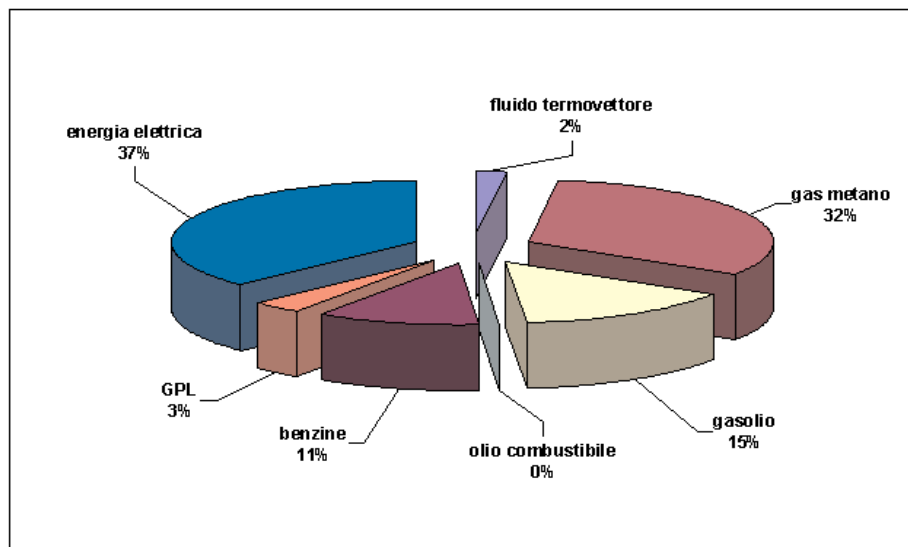

Bilancio delle emissioni di CO₂ - contributi dei diversi vettori nel comune di Bologna - anno 2004

(Fonte: Pec 2007)

Dal punto di vista del peso dei diversi macrosettori, il settore civile (residenziale e terziario), con il 62% del totale delle emissioni climalteranti, è quello che più incide sul territorio comunale bolognese (fig. seguente) e ri-

sulta essere quello su cui devono maggiormente concentrarsi gli sforzi di contenimento dei consumi.

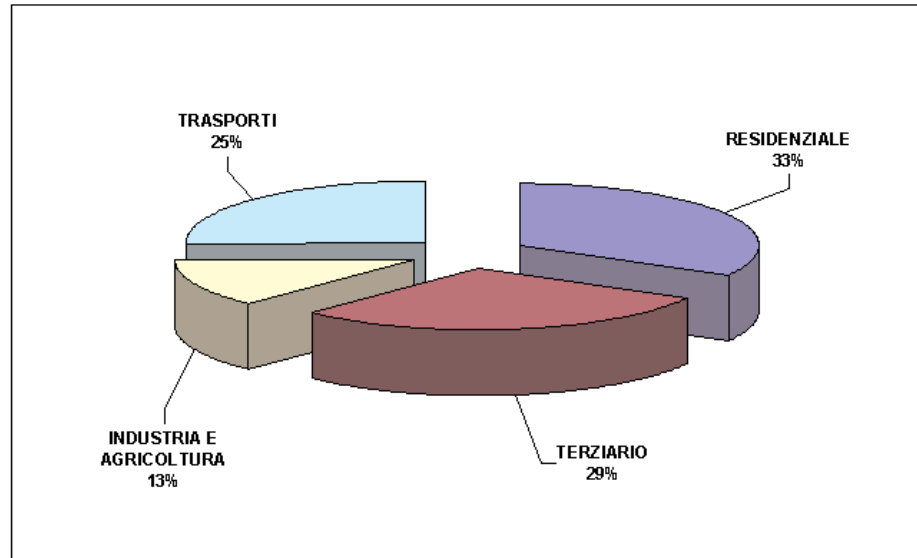

Bilancio delle emissioni di CO₂ per macrosettori nel comune di Bologna - anno 2004

(Fonte: Pec 2007)

Impatto potenziale da Psc

Complessivamente, sono stati considerati gli edifici realizzabili per il totale delle aree di riqualificazione e nuova urbanizzazione (in totale 8000 nuovi alloggi), a cui si aggiungono quelle in trasformazione (comprese le aree ereditate dal Prg e non ancora attuate).

La valutazione dell'incremento dei consumi energetici nel settore civile e delle relative emissioni di CO₂ è stata elaborata per tre distinti scenari caratterizzati da una progressiva adozione di soluzioni attente al risparmio energetico e alle fonti rinnovabili (per i calcoli, si veda il Pec 2007):

- scenario BASE: nessun intervento migliorativo, ma semplice applicazione delle richieste sui parametri energetici imposti dalla normativa vigente (ovverosia applicazione dei limiti al consumo specifico e alle trasmittanze imposte dal DLgs 192/05 rispetto agli involucri);
- scenario MIGLIORATIVO: introduzione di alcuni interventi migliorativi sui rendimenti impiantistici e sulle caratteristiche termofisiche dell'involucro dell'edificio;
- scenario ENERGY SAVING: introduzione di forti elementi migliorativi nel sistema edificio/impianto, incluso il ricorso alle fonti rinnovabili.

I risultati dell'analisi evidenziano che le nuove edificazioni in uno scenario Base o Migliorativo comportano un ulteriore aumento delle emissioni tra il 4% e il 5% rispetto ai valori del 1990 (che sommato al 18,4% mostrato dalla città al 2004 porterebbe ad un aumento complessivo nei prossimi anni ad oltre il 23% rispetto alle emissioni del 1990).

	TEP GAS	TEP ELETTRICI	TEP FER	EMISSIONI	% SU 2004	% SU 1990
SCENARIO BASE	21.270	8.705	0	109.498	4,0%	4,8%
SCENARIO MIGLIORATIVO	16.459	8.142	0	94.592	3,5%	4,1%
SCENARIO ENERGY SAVING	9.563	5.125	1.606	57.728	2,1%	2,5%

Incremento delle emissioni climalteranti nei tre scenari di riferimento

Nello scenario "energy saving", di elevata efficienza energetica, l'incremento delle emissioni climalteranti dovuto alle aree in trasformazione risulta del 2,5% rispetto ai valori del 1990 (contro il 4,8% che si avrebbe se si applicassero i soli limiti imposti dalla normativa). Questo significherà per Bologna un aumento complessivo delle emissioni del 21% rispetto al 1990, che potrà essere bilanciato da una serie di azioni e interventi sull'esistente, nella misura necessaria a ricondurre la quantità di emissioni climalteranti all'obiettivo di sostenibilità specifico.

Misure per la sostenibilità

Il rispetto degli obiettivi del protocollo di Kyoto per l'Italia (obiettivo pienamente condiviso anche dalla Regione Emilia-Romagna), prevede di raggiungere una riduzione delle emissioni del 6,5% rispetto ai valori del 1990. Tale obiettivo richiede l'adozione di politiche di limitazione dell'impatto energetico-ambientale, attraverso:

1. interventi sull'esistente (soprattutto sul Settore Civile) per ridurre i consumi e diffondere l'utilizzo di fonti rinnovabili;
2. contenimento dell'impatto degli Ambiti di riqualificazione, di nuova urbanizzazione e in trasformazione previsti dal Psc.

Gli interventi sull'esistente prefigurati dal Pec 2007 sono indirizzati al miglioramento dei rendimenti degli impianti di riscaldamento (e di teleriscaldamento), all'isolamento termico degli edifici, all'installazione di pannelli solari termici e fotovoltaici, alla riduzione dei consumi elettrici, alla riduzione dei consumi nei trasporti. Gli interventi proposti derivano dall'analisi georeferenziata dei consumi (Pec 2007) e quindi non derivano da valutazioni di potenziali teorici sulle utenze cittadine, ma rappresentano interventi effettivamente realizzabili ma subordinati all'azione fondamentale dell'Amministrazione comunale nel catalizzare l'incontro tra utenza e operatori del settore energia, attraverso tavoli di lavoro, campagne di informazione e promozione, attivazione di convenzioni con le Escò (Energy service company) e i distributori di energia.

Gli interventi previsti per gli edifici di nuova realizzazione prevedono l'applicazione di soluzioni costruttive e impiantistiche ad elevate prestazioni (scenario energy saving), superiori ai valori minimi imposti dalla legge (Dlgs 192/05 e suo aggiornamento Dlgs 311/2006), subordinando gli interventi alla presenza o realizzazione di infrastrutture di produzione, recupero, trasporto e distribuzione di energia da fonti rinnovabili o assimilate adeguata al fabbisogno dei nuovi insediamenti e, per la riqualificazione

degli insediamenti esistenti, alla riduzione dei consumi energetici finali e delle corrispondenti emissioni climalteranti, a parità di servizio reso.

Le indicazioni del Pec fanno riferimento a tre aspetti:

1. la corretta localizzazione dei nuovi insediamenti;
2. la corretta progettazione architettonica dei nuovi edifici;
3. l'adozione di impianti ad alta efficienza e ad energie rinnovabili.

Oltre a questi, occorrerà tenere conto di interventi sul sistema della mobilità volti alla progressiva riduzione del traffico veicolare privato, principale elemento di criticità per le aree urbane, per i quali si rimanda alle voci aria e sistema della mobilità.

Localizzazione dei nuovi insediamenti

In generale, il disegno urbanistico del comparto dovrà garantire l'accesso al sole a tutti gli alloggi, fornendo la possibilità di ottenere la climatizzazione naturale sfruttando anche le caratteristiche meteo climatiche locali, e dovrà essere indirizzato a massimizzare la possibilità di realizzare gli impianti di sfruttamento di energie rinnovabili a scala locale (in particolare di sfruttamento attivo e passivo dell'energia solare); inoltre, dovrà essere garantito il più possibile il mix funzionale all'interno dell'area e l'accesso al trasporto pubblico su percorsi protetti e sicuri di mobilità ciclabile e pedonale per minimizzare i consumi per trasporti indotti dal carico urbanistico.

Per garantire l'uso delle energie rinnovabili, con particolare riguardo all'energia solare, e per sostenere misure di risparmio energetico sia negli edifici residenziali che non residenziali, le norme dovranno portare all'applicazione delle azioni individuate nelle Linee guida per l'Energia contenute nel Programma energetico comunale in iter, che hanno una valenza urbanistica diretta o, soprattutto, indiretta. In particolare, per le aree ricadenti nei Bacini energetici urbani (Beu) individuati dal Pec, le Linee guida dovranno essere applicate come previsto nello scenario di "energy saving" recependone i contenuti nel Rue e nel Poc. I Beu (fig. a pagina seguente), derivati dall'analisi energetico-territoriale, individuano delle zone urbane su cui intervenire e a cui dedicare particolare attenzione in quanto mostrano elementi di criticità (o di opportunità) energetica sul territorio comunale.

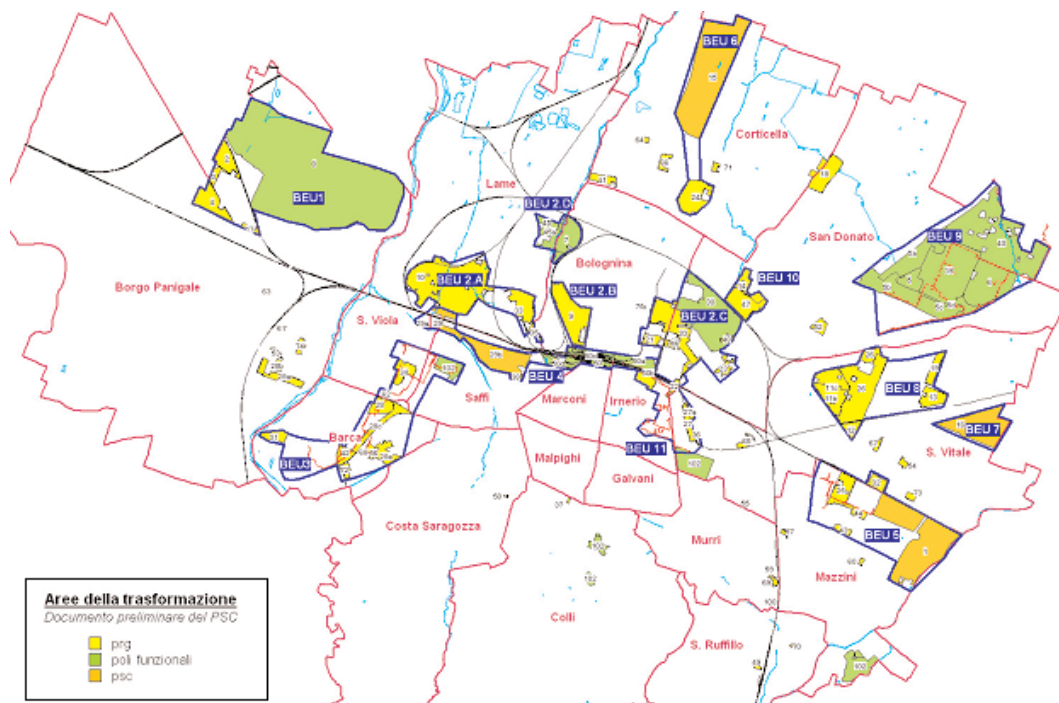

Bacini energetici urbani

(Fonte: Pec 2007)

Corretta progettazione architettonica dei nuovi edifici

In merito alla progettazione a scala edilizia e di comparto, dovranno essere applicate le Linee guida per l'energia (fig. seguente), descritte nel Pec da recepirsi all'intero del Rue e del Poc, tra cui, ad esempio:

- classificazione energetica in classe A degli edifici nuovi (secondo lo schema di certificazione proposto dalla Provincia di Bolzano in attesa di una modalità di certificazione normata in via definitiva), ovvero con un fabbisogno massimo di calore specifico derivante dalle caratteristiche dell'involucro di 30 kWh/mq/anno;
- rapporto $S/V < 0,45$;
- orientamento prevalente est-ovest ($\pm 30^\circ$);
- obbligo del 50% di acqua calda da solare;
- obbligo di impianto fotovoltaico (>3 Watt/mq);
- l'eventuale fabbisogno di raffrescamento aggiuntivo rispetto a quello che è possibile assicurare con tecniche di bio-edilizia dovrà essere fornito con condizionatori in classe A (COP 5).

Adozione di impianti ad alta efficienza e ad energie rinnovabili

Le Schede di azione relative alle caratteristiche impiantistiche degli edifici contenute nelle Linee guida dell'Energia del Pec e in via di recepimento nel Rue e nei Poc indirizzano, con diversi gradi di cogenza, all'adozione di tecnologie di risparmio energetico e di sfruttamento delle energie rinnovabili nei diversi usi finali (riscaldamento, raffrescamento, illuminazione, ecc).

LINEE GUIDA DELL'ENERGIA

SCHEDE D'AZIONE

SCHEDE AZIONE 1: RETI DI TLR e COGENERAZIONE DI QUARTIERE

- 1.1 Bacini di TLR e Cogenerazione di quartiere

SCHEDE AZIONE 2: INVOLUCRO EDIFICIO

- 2.1 Orientamento dell'edificio
- 2.2 Diminuzione delle "isole di calore"
- 2.3 Isolamento termico dell'involucro
- 2.4 Geometria dell'edificio e basso rapporto (S/V)
- 2.5 Serre solari e sistemi "passivi" integrati nell'edificio
- 2.6 Serramenti
- 2.7 Contenimento delle dispersioni e ricambi d'aria
- 2.8 Illuminazione naturale
- 2.9 Ventilazione naturale
- 2.10 Certificazione Energetica

SCHEDE AZIONE 3: IMPIANTI TERMICI PER RISCALDAMENTO E CONDIZIONAMENTO

- 3.1 Caldaie ad alto rendimento
- 3.2 Condizionamento estivo e gruppi frigoriferi ad alta efficienza
- 3.3 Condizionamento estivo e gruppi frigoriferi ad assorbimento
- 3.4 Ventilazione meccanica controllata
- 3.5 Pannelli radianti e sistemi di distribuzione calore a bassa temperatura
- 3.6 Pompe di calore con pozzo geotermico
- 3.7 Valvole termostatiche
- 3.8 Contabilizzazione energetica

SCHEDE AZIONE 4: ILLUMINAZIONE ED APPARECCHIATURE ELETTRICHE

- 4.1 Efficienza degli impianti elettrici per l'illuminazione
- 4.2 Indicatori standard per l'illuminazione

SCHEDE AZIONE 5: CICLO DELL'ACQUA

- 5.1 Contabilizzazione individuale dell'acqua potabile
- 5.2 Riduzione del consumo per l'acqua potabile
- 5.3 Recupero acque piovane

SCHEDE AZIONE 6. Integrazione con FONTI ENERGETICHE RINNOVABILI

- 1.1 Impianti solari termici per ACS e per integrazione riscaldamento/raffrescamento
- 1.2 Impianti solari fotovoltaici

Linee guida dell'energia - Schede d'azione

(Fonte: Pec 2007)

Le Linee guida sono quindi declinate con diversi gradi di coerenza nei singoli Beu, secondo un matrice "priorità / prescrizioni" finalizzata alla definizione di valori limite dei parametri energetico-prestazionali e di priorità di scelte progettuali su edifici e impianti sulle diverse aree di riqualificazione o di nuovo insediamento, così come descritto nel Pec.

Si stima quindi che l'obiettivo di riduzione delle emissioni climalteranti del 7% rispetto al 1990, potrà essere raggiunto (ed eventualmente superato) solo se le aree di nuova urbanizzazione del Psc saranno realizzate secondo lo scenario "energy saving" adottato dalla Giunta e realizzando tutte le azioni descritte dal Pec in iter sugli edifici esistenti, sulla mobilità e sugli impianti, garantendo così la sostenibilità degli interventi urbanistici previsti rispetto al tema energia.

Elettromagnetismo

Obiettivo generale:

contenimento dell'inquinamento elettromagnetico

Obiettivi specifici:

- realizzazione di interventi di interramento di elettrodotti
- razionalizzazione della collocazione degli impianti di telefonia mobile negli Ambiti di nuovo insediamento e di riqualificazione
- ricollocazione delle sorgenti emmissive radiotelevisive

Stato

In relazione alle reti di distribuzione dell'energia elettrica, la percentuale di abitanti potenzialmente esposti a valori di induzione magnetica superiore a 0,5 microTesla sul totale della popolazione residente è passato dal 1,07% del 2000 allo 0,96% del 2005.

I tratti di elettrodotti At interrati (risanati) sul totale di elettrodotti At presenti in aree residenziali era pari nel 2005 al 18% (14,7% se si escludono le linee di cui è già prevista la demolizione).

I siti a servizio della comunicazione mobile con valori di campo elettrico stimati al primo recettore < 3 (4,5) V/m sul totale dei siti per telefonia sono pari a:

- 30% per i 3 V/m
- 48% per i 4,5 V/m

Impatto potenziale da Psc

In relazione alle stazioni radio base di telefonia mobile, a fronte di una raggiunta copertura dell'intero territorio comunale, si prospetta che per i prossimi anni vi siano sempre meno richieste per nuove installazioni, mentre rimarranno sostenute le richieste per gli interventi di "riconfigurazione" degli impianti esistenti.

I nuovi impianti sono prevedibili invece in tutti gli Ambiti di nuovo insediamento, nei quali è ipotizzabile a breve medio termine lo sviluppo di potenziali criticità.

Per quanto attiene le reti di distribuzione dell'energia, il Psc prevede l'interramento degli elettrodotti per minimizzare l'inquinamento elettromagnetico negli Ambiti di nuovo insediamento e di riqualificazione; si segnala inoltre l'opportunità di ulteriori tratti di interramento nel territorio urbano consolidato.

Misure per la sostenibilità

Si considera fondamentale provvedere a idonea integrazione tra il tessuto urbano, esistente e di nuova realizzazione, e le infrastrutture di comunicazione mobile, con espresso riferimento a impianti di telefonia mobile, radiotelevisivi e connessi a nuove tecnologie. Tali opere sono da considerarsi opere di urbanizzazione primaria così come definiti dal Codice delle Comunicazioni (Dlgs 259/03). Analoga integrazione deve essere perseguita anche per le reti di distribuzione dell'energia.

Le azioni e gli interventi atti a minimizzare l'impatto della componente campi elettromagnetici si suddividono a seconda della tipologia di sorgente di interesse.

Reti di distribuzione dell'energia

Per quanto concerne le reti di distribuzione dell'energia (o sorgenti di campi elettromagnetici a bassa frequenza), distinte in impianti di distribuzione e trasformazione dell'energia elettrica, sarà prioritaria la loro caratterizzazione a monte di qualunque azione progettuale.

Qualora nelle aree interessate da nuova urbanizzazione o riqualificazione siano presenti elettrodotti ad alta tensione, possono essere individuati due ordini di soluzioni infrastrutturali atte a evitare la permanenza di persone all'interno delle fasce di rispetto:

- minimizzazione dell'impatto elettromagnetico, tramite interrimento del tratto di elettrodotto;
- minimizzazione del consumo di suolo, tramite affiancamento all'elettrodotto di altre infrastrutture che prevedono fasce di rispetto (strade, linee ferroviarie), in modo da realizzare una sovrapposizione di suolo vincolato, oppure ancora tramite collocazione all'interno delle fasce di infrastrutture che non prevedano permanenza di persone (es. vasche di laminazione, etc.).

La prima soluzione può risultare condizione necessaria nel caso di collocazione di aree residenziali, facendo in modo di ottimizzare il percorso dell'interrimento.

La seconda soluzione risulta particolarmente utile per ridurre il consumo di suolo derivante dalla presenza di fasce di rispetto e/o diversi vincoli territoriali che comunque non consentano la collocazione di residenze, aree verdi fruibili e attività produttive ed è proponibile anche per le cabine di trasformazione primaria (At/Mt).

Il target assunto per l'esposizione agli elettrodotti (At) è il contenimento entro il 5 per mille del numero di abitanti all'interno delle fasce di rispetto dei 0,5 microTesla, in riferimento alla popolazione residente nel Comune. All'interno degli Ambiti di nuovo insediamento e di riqualificazione, tale percentuale deve scendere a zero, rispettando parimenti il valore di 0,2 microTesla come indicato dagli strumenti normativi regionali.

Per la riduzione dell'estensione degli elettrodotti At aerei nel territorio cittadino, si definiscono i seguenti obiettivi:

- interrimento degli elettrodotti nelle aree residenziali cittadine, per tratti pari al 75% della estensione complessiva;
- interrimento degli elettrodotti, nelle aree residenziali di nuovo insediamento e di riqualificazione, pari al 90% della estensione complessiva.

In merito alle stazioni di trasformazione primaria, qualora queste siano da riconfigurare, deve porsi prioritariamente il rispetto dei valori regionali di riferimento, con una fascia di rispetto che abbia le dimensioni minori possibili. Analogamente, per le cabine di trasformazione secondaria (Mt/Bt) occorrerà evitare la permanenza prolungata di persone in una fascia di rispetto adeguata, collocandole presso parcheggi o percorsi viari.

Servizi di telefonia mobile e servizi assimilati

Per quanto concerne le sorgenti di campi elettromagnetici ad alta frequenza, deve essere considerata prioritariamente la presenza di siti a servizio delle comunicazioni mobili.

Poiché gli impianti esistenti presentano un volume con superamento dei valori di attenzione/limite di esposizione, si dovrà porre attenzione a non collocare edifici di progetto che intersechino tale volume.

I nuovi impianti che si renderanno necessari per garantire la copertura per diversi tipi di sistemi di comunicazione (telefonia, digitale terrestre mobile o Dvb-h, Adsl via etere o Wi-max, DAB, ecc) saranno di preferenza collocati in sommità degli edifici a maggiore sviluppo verticale in modo da rendere integrato il sistema infrastrutturale di telecomunicazione con il sistema urbano.

Si definiscono i seguenti obiettivi per la collocazione degli impianti di telefonia mobile o assimilati: nelle aree di nuovo insediamento e di riqualificazione si ritiene necessario realizzare una scelta preventiva dei siti idonei, una omogenea distribuzione degli impianti (e del campo elettrico che ne deriva) e l'individuazione di soluzioni compatibili con il contesto territoriale per realizzare la copertura del servizio pubblico.

Nel restante territorio del Comune di Bologna, l'obiettivo consiste nell'individuazione di soluzioni opportune e compatibili con il territorio per realizzare la copertura del servizio pubblico, tramite una copianificazione con i gestori.

È opportuno pertanto che il Quadro normativo del Rue preveda che nelle aree di nuovo insediamento e di riqualificazione vengano destinati gli edifici più elevati per la collocazione di impianti, tramite l'intermediazione del Comune che - ad esempio - può rimanere proprietario del sito (es. disponendo della proprietà di un vano tecnico sul lastrico solare) e che fornisca gli spazi fisici per gli apparati degli operatori, con parità di trattamento tra i gestori, al fine di ottenere l'integrazione tra il contesto urbano e tali opere di urbanizzazione primaria. Ci si riferisce sia a gestori di telefonia mobile che a gestori di nuovi servizi, che possono essere in numero anche elevato.

Inoltre, si riscontra la necessità di attivare impianti di bassa potenza (microcelle, tecnologia Wi-Fi), da collocare in aree poco coperte o bisognose di elevata capacità di connessione. I siti di appoggio possono essere anche in questo caso regolati in un disegno complessivo; in tal senso possono essere utili eventuali reti di pubblica illuminazione o eventuali ulteriori siti, pubblici o privati, su quali appoggiarsi in modo congruente con il contesto urbano.

Per quanto attiene le attività connesse alla predisposizione del Poc per le aree di nuovo insediamento o riqualificazione, il Comune può svolgere le seguenti iniziative :

- forniture della mappatura dei campi elettromagnetici di cui dispone, in base alle emissioni di campo elettrico autorizzate;
- verifica della presenza di impianti soggetti a nuova localizzazione, anche in base a specifici piani;

- verifica delle eventuali necessità di ottimizzazione di impianti esistenti e le necessità di fornitura di nuovi servizi.

Si specifica infine che i siti maggiormente idonei alla collocazione di impianti di telefonia mobile sono da riferirsi alle seguenti condizioni:

- zone prossime a infrastrutture della viabilità primaria (rotonde stradali, aree di arredo, aree prossime alla rete autostradale, etc.);
- zone collocate in contesto industriale/artigianale o direzionale;
- zone commerciali, direzionali e universitarie;
- zone a destinazione alberghiera;
- zone destinate a parcheggi;
- zone ferroviarie o limitrofe, se non adiacenti ad aree residenziali;
- zone destinate ad attrezzature sportive;
- zone cimiteriali e di rispetto cimiteriale;
- zone di verde sportivo, purché non annesse a siti sensibili (scuole, ospedali, attrezzature sanitarie e assistenziali);
- area fieristica, area aeroportuale, Stadio comunale;
- strutture o edifici di altezza superiore a quella degli edifici circostanti.

I siti preferibili per la collocazione di impianti di potenza ridotta, intesi con potenza al connettore d'antenna non superiore a 2 Watt, quali ad esempio le microcelle, sono da riferirsi alle seguenti condizioni:

- impianti della pubblica illuminazione o altri supporti di tipo analogo;
- cabine telefoniche, insegne pubblicitarie, impianti a muro.

Su tali siti, nel complesso, si suggerisce che il Comune, mediante suoi atti di pianificazione e attuazione in merito a piani e/o progetti di iniziativa pubblica e privata, agevoli la collocazione di impianti di comunicazione mobile nel rispetto dei criteri di minimizzazione delle emissioni di campo elettrico.

I restanti siti sono da assoggettare a maggior livello di condizionamento o di divieto, qualora ricorrano le condizioni indicate da legge regionale, o qualora specificato da futuri regolamenti.

Impianti per l'emittenza radiotelevisiva

Gli impianti per l'emittenza radiotelevisiva, oggetto anche del Piano provinciale per l'Emittenza radio televisiva (Plert), dovranno essere resi compatibili con il contesto cittadino. Nella realizzazione di questo obiettivo si pongono questioni di vario ordine.

In particolare, l'integrazione dei siti di emittenza principali (Barbiano e San Luca, successivamente Osservanza e Monte Donato) nel territorio dovrà prevedere, secondo una prospettiva più ampia, l'ulteriore sviluppo tecnologico e non solo limitarsi a garantire il rispetto delle normative protezionistiche e paesaggistiche (requisiti minimi di legge) nel breve periodo.

La gestione degli impianti collocati secondo questi criteri dovrà essere regolata in modo da pervenire ad una situazione più equilibrata e di maggiore coordinamento rispetto a quanto avvenuto in passato.

In particolare, dovrà essere promossa la costituzione di consorzi fra le emittenti e la messa a punto di meccanismi incentivanti quali, ad esem-

pio, la possibilità di acquisire i siti idonei ed impiegare tali proprietà all'installazione di impianti, al fine di fornire ad ogni operatore parità di trattamento e agevolare i percorsi di riorganizzazione dei siti, spesso ostacolati da elementi patrimoniali.

Gli impianti di collegamento (ponti radio) tra studi radiotelevisivi e impianti di emittenza, pur essendo sorgenti ad alta frequenza hanno caratteristiche tali da non determinare esposizione della popolazione; dovrà essere prestata attenzione ad evitare che edifici di progetto intersechino il fascio di collegamento.

In termini procedurali, si suggerisce che siano i Poc e il Rue, recependo i contenuti del Plert, a meglio individuare e disciplinare i perimetri dei siti di emittenza considerati compatibili.

L'individuazione può avvenire mediante:

- perimetrazione dei siti idonei alla copertura del servizio secondo le esigenze dei soggetti gestori, appositamente documentate e verificate in contraddittorio e compatibili con il Plert;
- eventuale attivazione di procedura espropriativa di tali perimetri e delle aree di accesso, ai sensi dell'art. 6 della Lr 30/00.

La disciplina di tali siti, meglio articolata nel Poc e Rue, si può sviluppare sulla base dei seguenti criteri:

- realizzazione di strutture caratterizzate da alta compatibilità con il territorio, per le emissioni di campo elettrico e per l'impatto paesaggistico;
- concessione in diritto di superficie ai soggetti gestori, nel rispetto di pari opportunità tra i soggetti esercenti;
- incentivazione alla costituzione di strutture consortili private per l'attivazione, gestione e manutenzione degli impianti;
- indicazione delle relative disposizioni di natura edilizia;
- realizzazione di strutture funzionali a supportare nuove tecnologie;
- razionalizzazione dei singoli siti di emittenza posti nelle immediate vicinanze;
- soddisfacimento delle esigenze di comunicazione mobile del territorio cittadino, anche in riferimento a "reti di comunicazione elettronica ad uso privato" (Dlgs 259/03, titolo III);
- monitoraggio ambientale di tali siti nel tempo.

Occorre inoltre regolare la durata della permanenza temporanea degli impianti collocati in aree non compatibili con le disposizioni legislative regionali.

Habitat naturali e paesaggio

Obiettivo generale:

valorizzazione e tutela degli habitat naturali e del paesaggio

Obiettivo specifico:

promuovere e incrementare la biodiversità, mantendo al meglio ed estendendo riserve naturali e spazi verdi

Stato

Per la sua collocazione geografica, tra pianura e collina, e lo sviluppo di un ampio e complesso tessuto urbano e periurbano a tratti continuo a quello dei comuni limitrofi, il territorio comunale di Bologna rappresenta una realtà particolare. La localizzazione dell'area urbana bolognese al piede dell'Appennino ha favorito lo sviluppo di un territorio molto vario dal punto di vista ambientale, a differenza di territori più omogenei e definiti come la pianura, la collina e la montagna.

A questa condizione di "passaggio o margine" propria del territorio comunale di Bologna, e alla conseguente maggiore ricchezza ambientale e biodiversità, si contrappone la presenza dell'area urbana e delle numerose infrastrutture ad essa collegate, che di fatto rappresentano una barriera per lo spostamento di animali e piante e, pertanto, un ostacolo per i collegamenti ecologici del territorio. Questo rappresenta uno degli aspetti fondamentali con il quale devono confrontarsi la valorizzazione e la tutela degli ambienti naturali di Bologna e uno dei fattori di maggiore criticità e fragilità del territorio, da considerare con la massima attenzione.

D'altra parte, la presenza della città impone una lettura più articolata dell'Ambito urbano per recuperare quegli elementi (parchi e giardini, altri spazi verdi, fasce di vegetazione naturale e seminaturale, verde privato, spazi aperti residuali, lembi rurali interclusi all'urbano) che possono contribuire in qualche misura a portare un grado minimo di naturalità all'interno della città.

Si tratta, in sostanza, di riconoscere anche a questi elementi il ruolo appropriato nell'Ambito dello sviluppo della città. La lettura in Ambito urbano e periurbano non deve inoltre trascurare altri elementi che sono di grande importanza per la storia del territorio, come il reticolo idrografico, frutto di un passato nel quale le acque avevano un ruolo di assoluto rilievo per la vita e lo sviluppo economico della città e della campagna bolognese, le persistenze di assetti rurali tradizionali, le tracce sopravvissute della viabilità storica.

La posizione di partenza da cui gli obiettivi generali di salvaguardia e implementazione di habitat naturali e paesaggio è d'altra parte alquanto privilegiata. Oggi, infatti, Bologna può contare su un patrimonio di verde pubblico di quasi 1.200 ettari di estensione, oltre la metà dei quali riconducibili a parchi e giardini: alle ampie zone estensive localizzate nel territorio collinare e lungo i principali corsi d'acqua si aggiungono i parchi e i giardini urbani. Sul territorio comunale, poi, si sviluppano anche parti di al-

cune aree protette di valenza regionale (il parco dei Gessi Bolognesi e dei Calanchi dell'Abbadessa, i Siti di importanza comunitaria, la Golena San Vitale e la Golena del Lippo, posta all'estremità nordorientale del territorio comunale, lungo la sponda sinistra del fiume Reno e a sud l'estensione in territorio bolognese del Sic dei Boschi di San Luca sul versante destro della valle del fiume Reno che già oggi contribuiscono a creare la struttura di un complesso sistema naturale.

Nelle zone di pianura, soprattutto nella campagna che si sviluppa a nord est e a nord ovest del centro abitato nei cosiddetti "cunei" e in alcuni lembi della collina, infine, permangono elementi paesaggistici che richiamano gli antichi assetti rurali dei secoli passati, in qualche caso rimandando alla pianificazione territoriale romana (tracce di centuriazione).

Impatto potenziale da Psc

E' chiaro che un simile patrimonio, nella sua complessità, richiede specifiche e ponderate scelte pianificatorie e gestionali rispetto a temi come la tutela della biodiversità, la valorizzazione e il potenziamento delle risorse naturali, lo sviluppo sostenibile del territorio e la sua fruizione. La pianificazione, pertanto, deve essere tesa soprattutto a migliorare la qualità ambientale della città e a favorire un rapporto più diretto tra i cittadini e gli spazi naturali e aperti, nel rispetto della peculiarità e complessità del territorio e in considerazione, oltre che dell'ambiente naturale, delle diverse componenti legate alla storia della città, all'evoluzione del suo territorio, alle moderne esigenze di fruizione degli spazi aperti.

L'obiettivo principale è individuare un articolato disegno adattato alla complessa realtà bolognese, che consenta non solo di condividere le linee guida con i territori dei comuni limitrofi, in coerenza con il progetto di rete ecologica a scala provinciale, ma anche di costituire una sorta di modello ispiratore anche per i comuni contermini.

Sulla scorta di queste premesse, l'impatto potenziale che il Psc dovrebbe apportare a Bologna non può che essere, per le tematiche in oggetto, positivo. La salvaguardia degli ambienti naturali e degli elementi storico-paesaggistici, unitamente alla creazione di una rete di connessione fra le varie aree e all'implementazione del sistema del verde non può infatti che contribuire ad incrementare la biodiversità e, in qualche caso, a migliorare la qualità della vita, mitigando alcuni dei principali impatti imputabili allo sviluppo urbano.

Misure per la sostenibilità

Nella pianificazione urbanistica e nelle successive fasi progettuali va posto come obiettivo la realizzazione di nuovi parchi e giardini pubblici pienamente fruibili, localizzati in aree idonee sotto il profilo igienico - ambientale (suolo, acustica, qualità dell'aria), quantomeno nelle porzioni che ospiteranno le aree attrezzate per la sosta e la ricreazione.

L'assenza di una precisa e consapevole pianificazione degli spazi a verde pubblico ha portato per contro a generare aree verdi di risulta, ottenute al termine di processi di sottrazioni degli spazi costruiti, sui quali si river-

sano le molteplici e a volte contrapposte esigenze dei cittadini.

In qualche caso, poi, si è assistito ad uno sviluppo del sistema infrastrutturale privo di un'attenta lettura degli elementi di naturalità ancora presenti nel territorio e di un confronto con la necessità di ampliare il sistema del verde e preservare quest'ultimo da ulteriori frammentazioni indotte dalle grandi e medie infrastrutture.

In proposito, per il futuro, è indispensabile attuare maggiori sinergie volte a un dialogo preventivo per individuare interventi a bassi impatti, anche se in qualche caso dovessero risultare più onerosi.

A. Sistema del verde

Gli spazi a verde pubblico devono costituire un'ossatura, lo scheletro che sostiene l'intero sistema del verde territoriale nella sua più ampia connotazione di dotazione ambientale intesa in termini di aree permeabili con copertura vegetale.

Il Psc individua, e in parte riconferma, l'importanza strategica delle aree estensive che si sviluppano lungo i corsi d'acqua che solcano il territorio comunale, con particolare riferimento al fiume Reno e all'esteso reticolo idrografico collinare minore, che vanno a costituire una naturale connessione tra la collina e le aree agricole di pianura. Un ulteriore elemento di forte connessione tra l'urbanizzato e la pianura è rappresentato dal Canale Navile, la storica via d'acqua che ancora mutua le componenti di naturalità con le testimonianze del suo trascorso idraulico e che può consentire lungo la sua asta la realizzazione di importanti collegamenti trasversali verso aree verdi cittadine di particolare pregio e importanza.

Per le aree verdi attestate sui corsi d'acqua, che per tratti consistenti determinano il limite territoriale amministrativo (come riscontrabile tra l'altro lungo il Torrente Savena), occorre pensare in termini di naturalizzazione e incremento della diversità biologica, in sinergia con i comuni limitrofi, al fine di potenziare le valenze ecologiche dei corsi d'acqua e disporre di più ampi polmoni verdi attrezzati con una attenzione specifica al contesto in cui si collocano.

Occorre estendere anche ai corsi d'acqua secondari una politica attenta di salvaguardia, recupero e valorizzazione, in accordo con gli Enti gestori, sia in termini ambientali sia, con le opportune cautele, come corridoi funzionali alla mobilità pedonale e ciclabile.

Un'importanza strategica, nell'Ambito del futuro sistema del verde, è assunta anche dai cunei agricoli e dal territorio collinare. Nel primo caso è indispensabile che si proceda ad una salvaguardia dei lembi residui di paesaggio rurale che conserva gli elementi storico-paesaggistici del passato, gettando le basi per un nuovo tipo di fruizione degli Ambiti rurali, non necessariamente imperniata sulla realizzazione di aree pubbliche. E' in questo contesto che si vanno ad inserire i cosiddetti parchi "città-campagna" immaginabili nei dintorni di Villa Bernaroli (nel territorio del quartiere Borgo Panigale) e dell'ex vivaio comunale, nel cuneo di nord est. Occorre infatti immaginare una modalità di fruizione del territorio svincolata dal concetto di aree verdi attrezzate e più vicina ad una forma di uti-

lizzo della campagna come zona da riscoprire attraverso percorsi che consentano di toccare le principali emergenze che ancora punteggiano queste zone.

Contestualmente alla scoperta della pianura di Bologna, deve essere avviato un piano per una rinnovata valorizzazione della collina che, a quasi trent'anni dalla istituzione dei parchi estensivi, consenta di rivitalizzare il territorio a sud della città. In questo contesto, oltre alla riqualificazione delle aree pubbliche, devono essere intrapresi progetti di connessione e di implementazione delle aree sottoposte a salvaguardia.

B. Piano del verde

Come già indicato nella Valsat preliminare, occorre che l'Amministrazione si doti di uno strumento specifico di settore, indispensabile per individuare e salvaguardare i tasselli del territorio strategici per il verde con funzione pubblica e per un effettivo coordinamento degli interventi di quanti operano per lo sviluppo del territorio nel tempo. Il Piano del verde avrà a riferimento e si confronterà con le realtà e potenzialità del territorio dei comuni contermini.

Compito del Piano del verde sarà inoltre quello di individuare la rete ecologica che consenta di connettere tra loro le tante aree verdi, definendo quelle escluse o fortemente limitate alla fruizione pubblica che possono, per questo motivo, avere una connotazione più naturale e andare in futuro a costituire importanti riserve biogenetiche non solamente per il territorio comunale di Bologna.

Il Piano del verde individuerà e distinguerà differenti tipologie di aree verdi sulla base delle prevalenti utilizzazioni e vocazioni.

I nuovi ed estesi parchi pubblici a valenza extraurbana (oltre ai Lungo Fiume, i parchi collinari, i Prati di Caprara, il futuro parco interno al Lazzaretto), i percorsi collinari e gli itinerari all'interno dei cunei agricoli, rappresentano i luoghi della lunga permanenza e dello svago. Dovrebbero in futuro costituire una valida alternativa alla fuga di massa verso le località di villeggiatura, divenendo spazi da vivere e quindi da attrezzare con la chiara consapevolezza del valore paesaggistico e ambientale del territorio, preservandone tutti gli elementi afferenti le reti ecologiche. Per ciascuno di questi parchi occorre individuare un disegno unitario, una cornice in cui localizzare al meglio gli interventi nel tempo, distribuendo le attrezzature più impattanti in luoghi idonei ad ospitare i servizi all'area verde.

Il Piano del verde avrà inoltre il compito di individuare le connessioni e i collegamenti con le aree a valenza ambientale: siti naturalistici in quanto tali da tutelare e valorizzare, ma anche aree che per localizzazione o contesto consentono unicamente l'incremento della massa vegetale (formazioni boschive), come ad esempio le aree di cintura tra la linea ferroviaria e l'autostrada.

C. Reti ecologiche

I corridoi e i nodi che compongono le reti ecologiche esistenti, sia acquatiche sia terrestri, riportate su base planimetrica nella tavola "Dotazioni ecologiche e ambientali", possono essere oggetto di una perimetrazione di dettaglio a seguito di attente e puntuali ricognizioni sul territorio che possono, insieme a dati e conoscenze di settore, come ad esempio le aree di piena dei corsi d'acqua o le distanze di impianti delle alberature dai binari ferroviari, quantificare l'ampiezza di queste particolari dotazioni.

La rete ecologica acquatica, oltre a coincidere con l'idrografia del territorio, ha come presupposto la salvaguardia e il ripristino della funzionalità del reticolo dei fossi e canali superficiali esistenti, è funzionale a preservare i bacini derivati da pregresse attività estrattive, i maceri ancora esistenti e il sistema delle canalizzazioni che ancora garantiscono l'apporto idrico di derivazione.

Al miglioramento degli spazi verdi dovrà contribuire anche un'attenta elaborazione dei POC, che dovranno garantire una progettazione delle aree permeabili interessate da infrastrutture, quali fasce di mitigazione, fasce coincidenti con elettrodotti, gasdotti o le stesse vasche di laminazione, tale da non creare aree verdi estremamente frammentate e che presentino difficoltà ad accogliere anche i soli elementi arborei e arbustivi, riducendone drasticamente il potenziale apporto positivo in termini di copertura vegetale.

Anche eventuali fasce di mitigazione, da realizzare in prossimità delle principali fonti di inquinamento, allestite con ampie e dense fasce boschive pluristratificate, potranno contribuire al presente obiettivo specifico.

Dimensione urbana

Obiettivo generale:

contenere il consumo di suolo

Obiettivo specifico:

prevenire un'espansione urbana incontrollata, ottenendo densità urbane appropriate e dando la precedenza alla riqualificazione del patrimonio edilizio esistente

Stato

Come già visto anche con riferimento alla voce suolo e sottosuolo, l'estensione del territorio urbanizzato a Bologna è aumentata in modo molto consistente dal dopoguerra, passando da 1587 ettari del 1941 ai 4771 ettari del 2003.

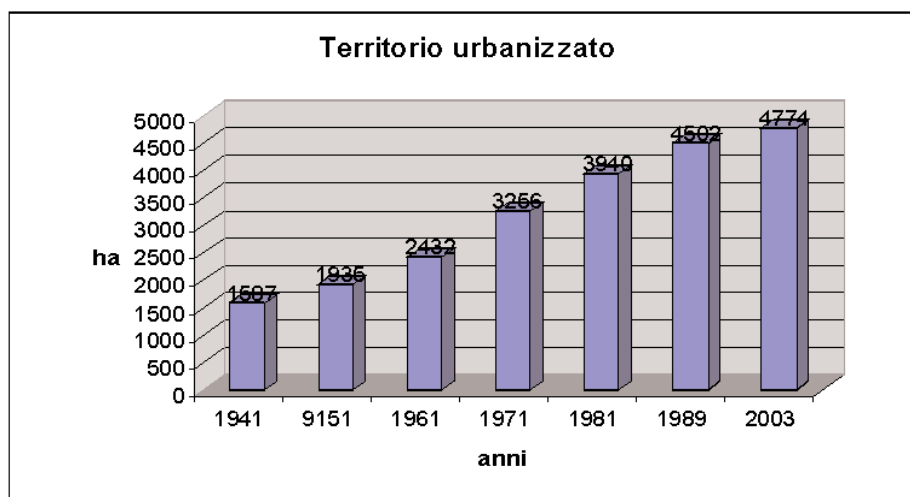

Andamento storico dell'estensione del territorio urbanizzato

Per quanto riguarda il rapporto tra forma e dimensione, inteso come indicatore dell'efficienza della forma fisica della città, per descrivere la compattezza dell'area urbanizzata è stato calcolato il fattore di compattezza, così come definito nel Quadro conoscitivo del Ptcp.

Il valore dell'indice è sempre compreso tra 0 e 1: quanto più si avvicina a 0 tanto più il centro urbano è compatto, quanto più si avvicina a 1, tanto più il centro urbano è frammentato (ossia il nucleo ha uno sviluppo difforme dalla massima compattezza rappresentata dal cerchio).

Il metodo utilizzato consiste nell'inscrivere l'area urbanizzata in un cerchio, all'interno del quale si tracciano due circonferenze di raggio $1/3$ e $2/3$ del raggio della circonferenza esterna. Si considerano poi le intersezioni delle 2 circonferenze esterne con un gruppo di 36 raggi uscenti dal baricentro ad angolazione di 10 gradi l'uno dall'altro. I 72 punti di intersezione che si ottengono vengono confrontati con i punti d'intersezione che non ricadono all'interno dell'area urbanizzata, sulla base dell'equivalenza:

$i = \text{n}^\circ \text{ punti esterni all'area urbanizzata} / 72.$

I valori così ottenuti possono essere suddivisi in tre categorie: insediamenti ad elevata compattezza (0 - 0,28), insediamenti di media compattezza (0,29 - 0,56), insediamenti a bassa compattezza (oltre 0,57).

L'indice di compattezza comporta notevoli approssimazioni. Infatti, le forme degli insediamenti sono determinate (anche) da limiti naturali quali quelli orografici o da barriere fisiche difficilmente superabili, e dunque una crescita difforme da quella compatta (cerchio) può non essere imputabile ad una irrazionalità della pianificazione. Inoltre "l'efficienza delle forme è intrinsecamente legata alla modalità di distribuzione dei servizi" ed al "consumo della mobilità".

Ciò porta a concludere che l'efficienza della forma fisica di un insediamento non è assoluta, ma relativa e sostanzialmente dipende dalle diverse dinamiche socioeconomiche caratteristiche di una popolazione. Queste considerazioni hanno portato a calcolare l'indice facendo una serie di aggiustamenti e approssimazioni circa il territorio urbanizzato, sia per uniformarlo nella serie storica considerata, sia per limitare l'influenza dei limiti naturali (fiume Reno e collina) e delle principali barriere fisiche (tangenziale).

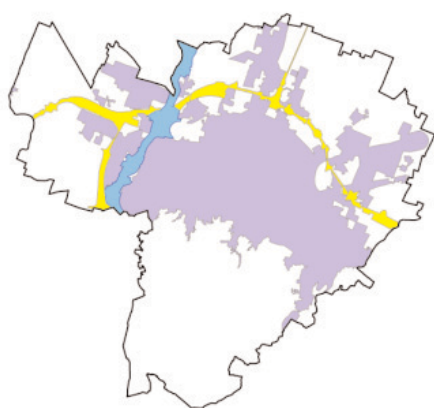

Estensione del territorio urbanizzato e calcolo dell'indice di compattezza nel 1985

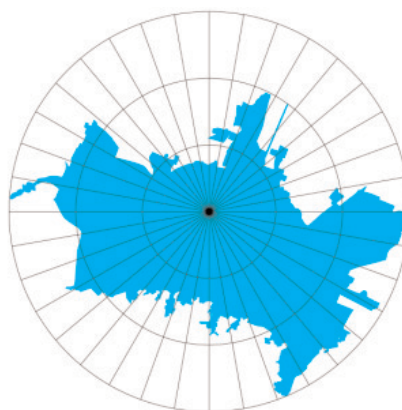
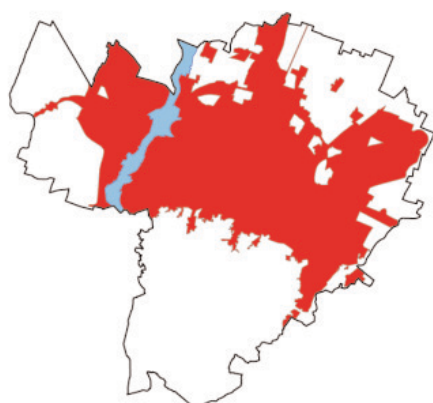

Estensione del territorio urbanizzato e calcolo dell'indice di compattezza nel 2003

L'indice di compattezza calcolato presenta i seguenti valori:

- 0,33 nel 1985
- 0,26 nel 2003

La città di Bologna, che nel 1985 era caratterizzata da una media compattezza, può oggi dirsi una città compatta, dati che testimoniano l'efficacia del Prg dell'89 nel contrastare la diffusione insediativa e nel contribuire al contenimento del consumo di nuovo suolo.

Impatto potenziale da Psc

Nel Psc il territorio urbanizzato è calcolato come quello occupato dagli Ambiti del territorio urbano strutturato (Ambiti storici, Ambiti pianificati consolidati, Ambiti in via di consolidamento, Ambiti consolidati di qualificazione diffusa, Ambiti da riqualificare) e di parte del territorio da urbanizzare (Ambiti in trasformazione, Ambiti di sostituzione); pur non essendo questo dato esattamente confrontabile con la serie storica precedente, in quanto non tutta la superficie dell'Ambito è urbanizzata (ad esempio, nel caso in cui l'Ambito comprenda le fasce fluviali), si ritiene questa classificazione utile per il successivo monitoraggio.

Così calcolata, l'estensione del territorio urbanizzato è pari a 6.563 ettari, che costituisce il valore rispetto a cui valutare l'efficacia del Psc nel contenimento del consumo di suolo.

A tale scopo, è utile considerare l'estensione del territorio da urbanizzare che realizzerà consumo di nuovo suolo, che coincide con gli Ambiti per nuovi insediamenti. Tale superficie è pari a 405 ettari, che corrisponde ad un incremento del territorio urbanizzato del 6%.

Per quanto riguarda l'indice di compattezza, l'attuazione degli Ambiti per nuovi insediamenti riduce ulteriormente la frastagliatura del perimetro del territorio urbanizzato, portando a confermare un valore dell'indice di compattezza pari a 0,26.

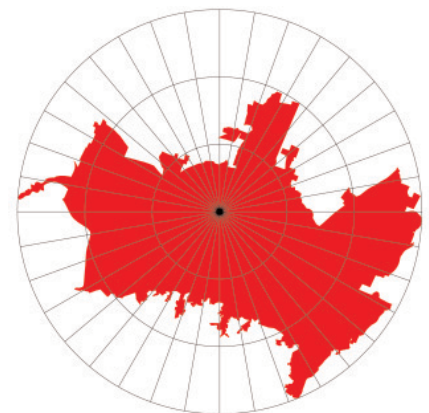
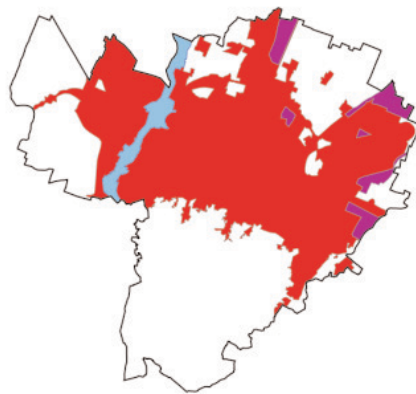

Estensione del territorio urbanizzato e calcolo dell'indice di compattezza previsto al 2021

Misure per la sostenibilità

L'evoluzione dell'estensione del territorio urbanizzato, se posta in relazione con la dinamica del territorio pianificato e al rapporto tra densità e forma del territorio, permette di valutare l'efficacia del piano nel perseguimento dell'obiettivo del contenimento del consumo di suolo.

In contrapposizione ad un modello insediativo diffuso che genera elevati costi sociali, finanziari ed ambientali, il Psc assume gli obiettivi di "contenimento del consumo di suolo" e di promozione di "un ordinato sviluppo del territorio" introdotti dalla Lr 20/2000 confermando, a fronte di una modesta crescita del territorio urbanizzato, un valore dell'indice di compattezza pari a 0,26, che è da considerare una soglia per la città, in quanto le scelte di tutelare la collina e i cunei agricoli periurbani fanno sì che il modello idealmente circolare non sia perseguibile nel caso di Bologna.

Servizi

Obiettivo generale

garantire la qualità della città pubblica

Obiettivi specifici

- garantire adeguate quantità minime di aree per attrezzature pubbliche, per verde e per spazi collettivi
- garantire l'accessibilità e la fruibilità delle attrezzature, del verde e degli spazi collettivi

Stato

Il Ptcp, specificando quanto contenuto nella Lr 20/2000, chiede di valutare la domanda di servizi pubblici in relazione alle seguenti diverse componenti della popolazione:

- a) residenti;
- b) popolazione non abitualmente dimorante;
- c) popolazione che entra quotidianamente per motivi di studio o lavoro;
- d) popolazione che entra per fruire di servizi pubblici collettivi;
- e) popolazione che entra in relazione alla presenza di poli funzionali;
- f) turisti.

Considerando la popolazione attuale, che comprende sia gli abitanti residenti che quelli non abitualmente dimoranti (ossia coloro che, pur non essendo residenti, sono domiciliati o vivono occasionalmente a Bologna) e che ammonta nel complesso a circa 430.000 persone, è possibile stimare un fabbisogno di aree per circa 13 milioni di mq.

A questo si aggiunge un fabbisogno di spazi per attrezzature e servizi per i city user (la quota di popolazione non residente che ogni giorno si reca sul territorio comunale per motivi di studio o lavoro, la popolazione che entra per fruire di servizi pubblici collettivi, quella che entra in relazione alla presenza di poli funzionali e i turisti) pari a circa 1,5 milioni di mq.

Complessivamente, quindi, la domanda di superficie supera i 14 milioni di mq.

Considerata la conferma della quantità di 30 mq di aree per abitante indicata dalla Lr 20/2000, già esistente nella precedente Lr 47/78, si è ritenuto opportuno, per poter procedere a verifiche, suddividere le dotazioni nelle tipologie cui corrispondono diverse esigenze quantitative:

- aree per istruzione: 7 mq/ab;
- aree per altre attrezzature in spazi costruiti (culto, assistenza e servizi sociali e igienico sanitari, pubblica amministrazione, sicurezza pubblica e protezione civile, attività culturali, associative e politiche): 3 mq/ab;
- aree per spazi aperti attrezzati a verde per il gioco, la ricreazione, il tempo libero e le attività sportive: 14 mq/ab;
- aree per parcheggi pubblici: 6 mq/ab.

L'offerta complessiva di aree di proprietà pubblica ed uso pubblico e di aree di interesse pubblico è dettagliata nella tabella seguente, da cui vengono poi selezionate le categorie di aree conteggiate nei bilanci delle dotazioni.

		Superficie fondiaria (mq)
Dotazione di aree attuate e in corso di attuazione		
di proprietà e uso pubblico		16.406.539
aree verdi		8.493.424
spazi fruibili in territorio rurale		1.984.720
centri e impianti sportivi		1.428.566
piazze		93.324
parcheggi in superficie		916.888
parcheggi interrati e in struttura		219.350
scuole		1.413.468
sedi per attività culturali, sociali e politiche		705.464
attrezzature socio-sanitarie		514.613
ospedali		636.722
di interesse pubblico		1.394.834
sedi per amministrazione, sicurezza e protezione civile		596.608
spazi per il culto		798.226
Dotazione di nuove aree		
		3.758.671
attrezzature di progetto da acquisire tramite perequazione		236.919
verde di progetto da acquisire tramite perequazione		1.863.426
parcheggi interrati e in struttura di progetto		270.400
dotazioni cedute negli ambiti di trasformazione urbanistica		1.387.927

Offerta di attrezzature e spazi collettivi sul territorio comunale.

		URBANO				
POPOLAZIONE		ATTUALE		FUTURO		
	standard pro capite	popolazione	dotazione obiettivo (mq)	popolazione	dotazione obiettivo (mq)	
abitanti		431.161	12.934.815	458.992	13.769.770	
a	popolazione residente	30	381.554	11.446.605	404.425	12.132.739
b	popolazione non abitualmente dimorante (esclusi turisti ^(*))	30	49.607	1.488.210	54.568	1.637.031
city users			100.431	1.530.805	110.474	1.683.886
c	popolazione che entra quotidianamente per motivi di studio o lavoro	15	85.563	1.283.445	94.119	1.411.790
d	popolazione che entra per fruire di servizi pubblici collettivi	15	10.000	150.000	11.000	165.000
e	popolazione che entra in relazione alla presenza di poli funzionali					
f	turisti	20	4.868	97.360	5.355	107.096
totale			531.592	14.465.620	569.466	15.453.655

(*) ossia coloro che, pur non essendo residenti, sono domiciliati o vivono occasionalmente a Bologna

(**) per la popolazione a si considera l'incremento nel territorio in trasformazione, per le restanti componenti si è ipotizzato un incremento percentuale

Calcolo complessivo della domanda attuale e di progetto

Impatto potenziale da Psc

Nello scenario di piano, il calcolo del fabbisogno di aree pubbliche è stato condotto considerando una stima dell'incremento della popolazione stabile (a) previsto in seguito all'attuazione del Psc, cui si aggiunge un'ipotesi di incremento percentuale delle altre componenti di popolazione.

In particolare, la dotazione futura è stata dimensionata considerando le seguenti dotazioni minime:

- 30 mq pro capite per la popolazione residente e la popolazione non abitualmente dimorante (a+b);
- 15 mq pro capite per la popolazione che entra quotidianamente per motivi di studio o lavoro (c);
- 15 mq pro capite per le persone che entrano in città per fruire di servizi pubblici collettivi e per accedere ai poli funzionali (d+e), considerando una quota che è più del doppio dello standard di parcheggio per abitante indicato dalla Lr 47/78;
- 20 mq pro capite per coloro che entrano in città per turismo.

La verifica degli standard è stata fatta, in primo luogo, considerando le persone che abitano effettivamente la città (cioè le componenti a+b), sia per singola situazione urbana, sia per tutta la città.

ATTREZZATURE E SPAZI COLLETTIVI - popolazione a+b

	TOTALE	Verde e spazi aperti	Attrezzature	Parcheggi
Superficie fondiaria lorda	17.826.981	11.960.553	4.730.191	1.136.238
di cui non si calcolano ai sensi del Ptcp (art 10.5):				
aree classe IV zonizzazione acustica ed elettrodotti	3.176.366	2.358.205	818.161	
attrezzature fruibili in territorio rurale	1.984.719	1.984.719		
strutture sovracomunali	1.176.622	215.234	961.388	
parcheggi di servizio a strutture sovracomunali	141.127			141.127
Superficie fondiaria netta	11.348.148	7.402.395	2.950.642	995.111
Bilancio (mq/ab)	26,3	17,2	6,8	2,3
Superficie fondiaria progetto				
perequazione fondiaria/progetto	2.370.744	1.863.425	236.918	270.400
dotazioni cedute negli ambiti di trasformazione urbanistica	1.387.927	647.699	462.642	277.585
di cui non si calcolano ai sensi del Ptcp (art 10.5):				
aree classe IV zonizzazione acustica ed elettrodotti	384.066	352.606	31.460	
parcheggi di servizio a strutture sovracomunali	96.250			96.250
Superficie fondiaria progetto netta	3.278.355	2.158.519	668.101	451.735
Superficie fondiaria totale netta	14.626.503	9.560.914	3.618.743	1.446.847
Bilancio futuro (mq/ab)	31,9	20,8	7,9	3,2

Verifica degli standard per la popolazione residente e la popolazione non abitualmente dimorante (a+b)

Il dato complessivo della città è stato verificato anche considerando la popolazione metropolitana che fruisce dei servizi, i city user, la componente di turisti, ecc. (a+b+c+d+e+f). In tal caso il bilancio riguarda la quantità di superficie complessiva e non la quota pro-capite in quanto le diverse componenti della popolazione comportano fabbisogni pro-capite diversificati.

ATTREZZATURE E SPAZI COLLETTIVI - popolazione a+b+c+d+e+f

	TOTALE	Verde e spazi aperti	Attrezzature	Parcheeggi
Superficie fondiaria lorda	17.826.981	11.960.553	4.730.191	1.136.238
di cui non si calcolano ai sensi del Ptcp (art 10.5):				
aree classe IV zonizzazione acustica ed elettrodotti	3.362.698	2.376.930	985.768	
attrezzature fruibili in territorio rurale	1.984.719	1.984.719		
parcheeggi di servizio a strutture sovracomunali	141.127			141.127
Superficie fondiaria netta	12.338.437	7.598.904	3.744.422	995.111
Bilancio Superficie	-2.127.183			
Superficie fondiaria progetto				
perequazione fondiaria/progetto	2.370.744	1.863.425	236.918	270.400
dotazioni cedute negli ambiti di trasformazione urbanistica	1.387.927	647.699	462.642	277.585
di cui non si calcolano ai sensi del Ptcp (art 10.5):				
aree classe IV zonizzazione acustica ed elettrodotti	384.066	352.606	31.460	
parcheeggi di servizio a strutture sovracomunali	96.250			96.250
Superficie fondiaria progetto netta	3.278.355	2.158.519	668.101	451.735
Superficie fondiaria totale netta	15.616.793	9.757.423	4.412.523	1.446.847
Bilancio superficie futuro	163.137			

Verifica degli standard per la popolazione metropolitana (a+b+c+d+e+f)

In tutti i casi sono state detratte, ai sensi dell'Art.10.5 del Ptcp, le aree che ricadono nelle fasce di rispetto degli elettrodotti, le aree classificate in classe IV nella Zonizzazione Acustica, i parchi pubblici collocati in contesto extraurbano ("spazi fruibili in territorio rurale") e i parcheggi a specifico servizio di grandi attrezzature di carattere sovracomunale.

Al conteggio delle dotazioni per i cittadini residenti (a+b) non sono state incluse le strutture sovracomunali (le scuole superiori, gli ospedali e i centri sportivi sovracomunali).

La tabella alla pagina seguente riporta i risultati del calcolo per situazione. Dai risultati emerge una condizione positiva per buona parte delle situazioni urbane, mentre in corrispondenza delle situazioni della città storica e della prima periferia sono manifeste alcune condizioni di squilibrio che non arrivano a piena composizione nemmeno con i nuovi spazi pubblici di progetto.

SITUAZIONE	Popolazione futura (a+b)	Sup Fondiaria totale netta (mq) (**)	Dotazione obiettivo (30 mq/lab)	BILANCIO(**) (mq)	BILANCIO PRO CAPITE(*) (mq)
(*) Barca	23.154	771.731	694.613	77.118	33,3
(*) Bertalia	10.470	713.242	314.099	399.142	68,1
(*) Beverara	7.483	277.111	224.490	52.621	37,0
Bolognina	38.024	475.790	1.140.732	-664.943	12,5
Borgo Panigale	9.878	311.802	296.340	15.462	31,6
(*) Casteldebole	5.778	256.253	173.325	82.928	44,4
Corticella	26.792	1.350.978	803.774	547.204	50,4
Croce del Biacco	8.303	363.866	249.077	114.789	43,8
Fossolo	40.547	967.249	1.216.410	-249.161	23,9
Massarenti	20.801	123.995	624.023	-500.028	6,0
Mazzini	29.679	228.231	890.379	-662.148	7,7
Nucleo antico+Pedecollina centro	68.358	1.309.022	2.050.740	-741.718	19,1
Pedecollina est	14.244	428.243	427.308	935	30,1
(*) Pontelungo	8.027	429.125	240.813	188.312	53,5
Saffi	43.230	655.651	1.296.891	-641.240	15,2
San Donato nuovo	11.068	588.461	332.050	256.410	53,2
San Donato vecchio	23.979	250.700	719.364	-468.664	10,5
(*) Santa Viola	14.761	343.838	442.842	-99.004	23,3
Saragozza+Pedecollina ovest	19.715	766.051	591.450	174.601	38,9
Savena	14.694	588.623	440.811	147.812	40,1
Scandellara	8.207	433.467	246.195	187.272	52,8

 Presenza di criticita'

(*) contiene parte lungo Reno

(**) Calcolata al netto delle restrizioni indicate dal Ptcp art 10.5

Sintesi del bilancio per situazioni

Di seguito, si riportano anche i dati disaggregati per le singole situazioni.

SITUAZIONE: Barca

POPOLAZIONE		parte Reno
a	residenti al 31/12/2007	20.873
a1	da insediare al 31/12/2007	260
b	non abitualmente dimorante (esclusi i turisti)	1.139
totale attuale		22.272
a	residenti	768
b	non abitualmente dimorante (esclusi i turisti) (*)	114
incremento		881
totale futura		23.154

(*) ipotesi di incremento del 10%

ATTREZZATURE E SPAZI COLLETTIVI				
	TOTALE	Verde e spazi aperti	Attrezzature	Parcheggi
Superficie fondiaria lorda	984.086	737.753	201.400	44.933
di cui non si calcolano ai sensi del Ptcp (art. 10.5):				
aree classe IV zonizzazione acustica ed elettrodott	223.858	200.926	22.932	
attrezzature fruibili in territorio rurale	367	367		
strutture sovracomunali	52.574		52.574	
parcheggi di servizio a strutture sovracomunali	0			
Superficie fondiaria netta	707.286	536.459	125.894	44.933
Bilancio (mq/ab)	31,8	24,1	5,7	2,0
Superficie fondiaria progetto				
perequazione fondiaria/progetto	18.810	13.835		4.975
dotazioni cedute negli ambiti di trasformazione urbanistica	47.197	22.025	15.732	9.439
di cui non si calcolano ai sensi del Ptcp (art. 10.5):				
aree classe IV zonizzazione acustica ed elettrodott	1.562	1.562		
Superficie fondiaria progetto netta	64.445	34.298	15.732	14.414
Superficie fondiaria totale netta	771.731	570.757	141.627	59.347
Bilancio futuro (mq/ab)	33,3	24,7	6,1	2,6

SITUAZIONE: Bertalia

parte Reno

POPOLAZIONE		
a	residenti al 31/12/2007	10.150 contiene popolazione Bertalia-Lazzaretto
a1	da insediare al 31/12/2007	0
b	non abitualmente dimorante (esclusi i turisti)	291
totale attuale		10.441
a	residenti	0
b	non abitualmente dimorante (esclusi i turisti) (*)	29
incremento		29
totale futura		10.470

(*) ipotesi di incremento del 10%

ATTREZZATURE E SPAZI COLLETTIVI	TOTALE	Verde e spazi aperti	Attrezzature	Parcheggi
Superficie fondiaria lorda	898.566	722.790	114.970	60.806
di cui non si calcolano ai sensi del Ptcp (art 10.5):				
aree classe IV zonizzazione acustica ed elettrodotti	180.503	168.818	11.685	
attrezzature fruibili in territorio rurale	0			
strutture sovracomunali	38.226		38.226	
parcheggi di servizio a strutture sovracomunali	0			
Superficie fondiaria netta	679.837	553.972	65.059	60.806
Bilancio (mq/ab)	65,1	53,1	6,2	5,8
Superficie fondiaria progette				
perequazione fondiaria/progetto	50.275	28.435	21.840	
dotazioni cedute negli ambiti di trasformazione urbanistica	0	0	0	0
di cui non si calcolano ai sensi del Ptcp (art 10.5):				
aree classe IV zonizzazione acustica ed elettrodotti	16.870	13.847	3.023	
Superficie fondiaria progetto netta	33.405	14.588	18.817	0
Superficie fondiaria totale netta	713.242	568.560	83.876	60.806
Bilancio futuro (mq/ab)	68,1	54,3	8,0	5,8

SITUAZIONE: Beverara

POPOLAZIONE	
a residenti al 31/12/2007	6.900
a1 da insediare al 31/12/2007	0
b non abitualmente dimorante (esclusi i turisti)	530
totale attuale	7.430
a residenti	0
b non abitualmente dimorante (esclusi i turisti) (*)	53
incremento	53
totale futura	7.483

(*) ipotesi di incremento del 10%

ATTREZZATURE E SPAZI COLLETTIVI				
	TOTALE	Verde e spazi aperti	Attrezzature	Parcheggi
Superficie fondiaria lorda	410.854	292.118	71.006	47.731
di cui non si calcolano ai sensi del Ptcp (art 10.5):				
aree classe IV zonizzazione acustica ed elettrodott	118.499	95.935	22.564	
attrezzature fruibili in territorio rurale	8.912	8.912		
strutture sovracomunali	6.332		6.332	
parcheggi servizio strutture sovracomunal	0			
Superficie fondiaria netta	277.111	187.271	42.109	47.731
Bilancio (mq/ab)	37,3	25,2	5,7	6,4
Superficie fondiaria progetto:				
perequazione fondiaria/progetto	0			
dotazioni cedute negli ambiti di trasformazione urbanistica	0	0	0	0
di cui non si calcolano ai sensi del Ptcp (art 10.5):				
aree classe IV zonizzazione acustica ed elettrodott	0			
Superficie fondiaria progetto netta	0	0	0	0
Superficie fondiaria totale netta	277.111	187.271	42.109	47.731
Bilancio futuro (mq/ab)	37,0	25,0	5,6	6,4

SITUAZIONE: Bolognina

POPOLAZIONE		
a	residenti al 31/12/2007	31.889 contiene popolazione Ex Mercato Ortofrutticolo
a1	da insediare al 31/12/2007	481
b	non abitualmente dimorante (esclusi i turisti)	3.580
totale attuale		35.950
ab	residenti	1.716
b*	non abitualmente dimorante (esclusi i turisti) (*)	358
incremento		2.074
totale futura		38.024

(*) ipotesi di incremento del 10%

ATTREZZATURE E SPAZI COLLETTIVI				
	TOTALE	Verde e spazi aperti	Attrezzature	Parcheggi
Superficie fondiaria lorda	658.919	376.532	225.290	57.098
di cui non si calcolano ai sensi del Ptcp (art 10.5):				
aree classe IV zonizzazione acustica ed elettrodott	93.821	53.275	40.546	
attrezzature fruibili in territorio rurale	0			
strutture sovracomunali	207.246	157.846	49.400	
parcheggi servizio strutture sovracomunal	0			
Superficie fondiaria netta	357.853	165.411	135.344	57.098
Bilancio (mq/lab)	10,0	4,6	3,8	1,6
Superficie fondiaria progette				
perequazione fondiaria/progetto	17.450			17.450,0
dotazioni cedute negli ambiti di trasformazione urbanistica	100.487	46.894	33.496	20.097
di cui non si calcolano ai sensi del Ptcp (art 10.5):				
aree classe IV zonizzazione acustica ed elettrodott	0			
Superficie fondiaria progetto netta	117.937	46.894	33.496	37.547
Superficie fondiaria totale netta	475.790	212.305	168.839	94.645
Bilancio futuro (mq/lab)	12,5	5,6	4,4	2,5

SITUAZIONE: Borgo Panigale

POPOLAZIONE		
a	residenti al 31/12/2007	9.097
a1	da insediare al 31/12/2007	314
b	non abitualmente dimorante (esclusi i turisti)	425
totale attuale		9.836
a*	residenti	0
b*	non abitualmente dimorante (esclusi i turisti) (*)	43
incremento		43
totale futura		9.878

(*) ipotesi di incremento del 10%

ATTREZZATURE E SPAZI COLLETTIVI				
	TOTALE	Verde e spazi aperti	Attrezzature	Parcheggi
Superficie fondiaria lorda	279.386	131.010	90.450	57.925
di cui non si calcolano ai sensi del Ptcp (art. 10.5):				
aree classe IV zonizzazione acustica ed elettrodott	36.847	22.844	14.003	
attrezzature fruibili in territorio rurale	0			
strutture sovracomunali	0			
parcheggi servizio strutture sovracomunali	0			
Superficie fondiaria netta	242.539	108.166	76.447	57.925
Bilancio (mq/lab)	24,7	11,0	7,8	5,9
Superficie fondiaria progetto				
perequazione fondiaria/progetto	72.565		72.565	
dotazioni cedute negli ambiti di trasformazione urbanistica	0	0	0	0
di cui non si calcolano ai sensi del Ptcp (art. 10.5):				
aree classe IV zonizzazione acustica ed elettrodott	3.301		3.301	
Superficie fondiaria progetto netta	69.263	0	69.263	0
Superficie fondiaria totale netta	311.802	108.166	145.711	57.925
Bilancio futuro (mq/lab)	31,6	11,0	14,8	5,9

SITUAZIONE: Casteldebole

POPOLAZIONE		parte Reno
a	residenti al 31/12/2007	4.963
a1	da insediare al 31/12/2007	359
b	non abitualmente dimorante (esclusi i turisti)	414
totale attuale		5.736
a	residenti	0
b	non abitualmente dimorante (esclusi i turisti) (*)	41
incremento		41
totale futura		5.778

(*) ipotesi di incremento del 10%

ATTREZZATURE E SPAZI COLLETTIVI	TOTALE	Verde e spazi aperti	Attrezzature	Parcheggi
Superficie fondiaria lorda	333.885	302.582	24.755	6.549
di cui non si calcolano ai sensi del Ptcp (art 10.5):				
aree classe IV zonizzazione acustica ed elettrodott	77.633	76.985	648	
attrezzature fruibili in territorio rurale	0			
strutture sovracomunali	0			
parcheggi servizio strutture sovracomunali	0			
Superficie fondiaria netta	256.253	225.596	24.108	6.549
Bilancio (mq/lab)	44,7	39,3	4,2	1,1
Superficie fondiaria progetta				
perequazione fondiaria/progetto	0			
dotazioni cedute negli ambiti di trasformazione urbanistica	0	0	0	0
di cui non si calcolano ai sensi del Ptcp (art 10.5):				
aree classe IV zonizzazione acustica ed elettrodott	0			
Superficie fondiaria progetto netta	0	0	0	0
Superficie fondiaria totale netta	256.253	225.596	24.108	6.549
Bilancio futuro (mq/lab)	44,4	39,0	4,2	1,1

SITUAZIONE: Corticella

POPOLAZIONE

a	residenti al 31/12/2007	18.875
a1	da insediare al 31/12/2007	300
b	non abitualmente dimorante (esclusi i turisti)	1.026
totale attuale		20.201
a	residenti	6.489
b	non abitualmente dimorante (esclusi i turisti) (*)	103
incremento		6.591
totale futura		26.792

(*) ipotesi di incremento del 10%

ATTREZZATURE E SPAZI COLLETTIVI

	TOTALE	Verde e spazi aperti	Attrezzature	Parcheggi
Superficie fondiaria lorda	1.156.434	830.400	226.755	99.279
di cui non si calcolano ai sensi del Ptcp (art. 10.5):				
aree classe IV zonizzazione acustica ed elettrodott	238.527	200.896	37.631	
attrezzature fruibili in territorio rurale	45.807	45.807		
strutture sovracomunali	63.012		63.012	
parcheggi servizio strutture sovracomunal	0			
Superficie fondiaria netta	809.088	583.697	126.111	99.279
Bilancio (mq/lab)	40,1	28,9	6,2	4,9
Superficie fondiaria progetto				
perequazione fondiaria/progetto	308.404	305.954		2.450
dotazioni cedute negli ambiti di trasformazione urbanistica	280.402	130.854	93.467	56.080
di cui non si calcolano ai sensi del Ptcp (art. 10.5):				
aree classe IV zonizzazione acustica ed elettrodott	46.916	46.916		
Superficie fondiaria progetto netta	541.891	389.893	93.467	58.530
Superficie fondiaria totale netta	1.350.978	973.590	219.579	157.810
Bilancio futuro (mq/lab)	50,4	36,3	8,2	5,9

SITUAZIONE: Croce del Bianco

POPOLAZIONE		
a	residenti al 31/12/2007	4.191
a1	da insediare al 31/12/2007	0
b	non abitualmente dimorante (esclusi i turisti)	148
totale attuale		4.339
a	residenti	3.949
b	non abitualmente dimorante (esclusi i turisti) (*)	15
incremento		3.964
totale futura		8.303

(*) ipotesi di incremento del 10%

ATTREZZATURE E SPAZI COLLETTIVI	TOTALE	Verde e spazi aperti	Attrezzature	Parcheggi
Superficie fondiaria lorda	118.182	95.865	19.552	2.765
di cui non si calcolano ai sensi del Ptcp (art. 10.5):				
aree classe IV zonizzazione acustica ed elettrodott	28.298	17.858	10.440	
attrezzature fruibili in territorio rurale	27.413	27.413		
strutture sovracomunali	0			
parcheggi servizio strutture sovracomunal	0			
Superficie fondiaria netta	62.471	50.594	9.112	2.765
Bilancio (mq/lab)	14,4	11,7	2,1	0,6
Superficie fondiaria progettc				
perequazione fondiaria/progetto	158.091	125.060	18.031	15.000
dotazioni cedute negli ambiti di trasformazione urbanistica	163.571	76.333	54.524	32.714
di cui non si calcolano ai sensi del Ptcp (art. 10.5):				
aree classe IV zonizzazione acustica ed elettrodott	20.267	18.724	1.543	
Superficie fondiaria progetto netta	301.395	182.669	71.012	47.714
Superficie fondiaria totale netta	363.866	233.263	80.123	50.480
Bilancio futuro (mq/lab)	43,8	28,1	9,7	6,1

SITUAZIONE: Fossolo

POPOLAZIONE	
a residenti al 31/12/2007	32.190
a1 da insegiare al 31/12/2007	228
b non abitualmente di morante (esclusi i turisti)	3.355
totale attuale	35.773
a residenti	4.439
b non abitualmente di morante (esclusi i turisti) (*)	336
incremento	4.774
totale futura	40.547

(*) ipotesi di incremento del 10%

ATTREZZATURE E SPAZI COLLETTIVI	TOTALE	Verde e spazi aperti	Attrezzature	Parcheggi
Superficie fondiaria lorda	971.472	633.138	309.058	29.276
di cui non si calcolano ai sensi del Ptcp (art 10.5):				
aree classe IV zonizzazione acustica ed elettrodott	230.561	171.499	59.062	
attrezzature fruibili in territorio rurale	12.980	12.980		
strutture sovracomunali	18.222		18.222	
parcheggi servizio strutture sovracomunal	0			
Superficie fondiaria netta	709.709	448.659	231.774	29.276
Bilancio (mq/ab)	19,8	12,5	6,5	0,8
Superficie fondiaria progettc				
perequazione fondiaria/progetto	16.475			16.475
dotazioni cedute negli ambiti di trasformazione urbanistica	241.065	112.497	80.355	48.213
di cui non si calcolano ai sensi del Ptcp (art 10.5):				
aree classe IV zonizzazione acustica ed elettrodott	0			
Superficie fondiaria progetto netta	257.540	112.497	80.355	64.688
Superficie fondiaria totale netta	967.249	561.156	312.129	93.964
Bilancio futuro (mq/ab)	23,9	13,8	7,7	2,3

SITUAZIONE: Massarenti

POPOLAZIONE

a	residenti al 31/12/2007	16.321
a1	da insediare al 31/12/2007	371
b	non abitualmente dimorante (esclusi i turisti)	3.518
totale attuale		20.210
a	residenti	239
b	non abitualmente dimorante (esclusi i turisti) (*)	352
incremento		591
totale futura		20.801

(*) ipotesi di incremento del 10%

ATTREZZATURE E SPAZI COLLETTIVI

	TOTALE	Verde e spazi aperti	Attrezzature	Parcheggi
Superficie fondiaria lorda	204.323	69.752	114.361	20.209
di cui non si calcolano ai sensi del Ptcp (art. 10.5):				
aree classe IV zonizzazione acustica ed elettrodott	94.072	45.723	48.348	
attrezzature fruibili in territorio rurale	0			
strutture sovracomunali	0			
parcheggi servizio strutture sovracomunal	0			
Superficie fondiaria netta	110.251	24.029	66.013	20.209
Bilancio (mq/lab)	5,5	1,2	3,3	1,0
Superficie fondiaria progetta				
perequazione fondiaria/progetto	9.544	9.544		
dotazioni cedute negli ambiti di trasformazione urbanistica	9.348	4.362	3.116	1.870
di cui non si calcolano ai sensi del Ptcp (art. 10.5):				
aree classe IV zonizzazione acustica ed elettrodott	5.148	5.148		
Superficie fondiaria progetto netta	13.744	8.758	3.116	1.870
Superficie fondiaria totale netta	123.995	32.787	69.129	22.079
Bilancio futuro (mq/lab)	6,0	1,6	3,3	1,1

SITUAZIONE: Mazzini

POPOLAZIONE

a	residenti al 31/12/2007	24.718
a1	da insediare al 31/12/2007	40
b	non abitualmente dimorante (esclusi i turisti)	4.474
totale attuale		29.232
a	residenti	0
b	non abitualmente dimorante (esclusi i turisti) (*)	447
incremento		447
totale futura		29.679

(*) ipotesi di incremento del 10%

ATTREZZATURE E SPAZI COLLETTIVI

	TOTALE	Verde e spazi aperti	Attrezzature	Parcheggi
Superficie fondiaria lorda	513.338	147.541	335.384	30.414
di cui non si calcolano ai sensi del Ptcp (art 10.5):				
aree classe IV zonizzazione acustica ed elettrodott	57.572	30.569	27.003	
attrezzature fruibili in territorio rurale	0			
strutture sovracomunali	230.964		230.964	
parcheggi servizio strutture sovracomunal	0			
Superficie fondiaria netta	224.801	116.971	77.416	30.414
Bilancio (mq/ab)	7,7	4,0	2,6	1,0
Superficie fondiaria progette:				
perequazione fondiaria/progetto	3.439		3.439	
dotazioni cedute negli ambiti di trasformazione urbanistica	0	0	0	0
di cui non si calcolano ai sensi del Ptcp (art 10.5):				
aree classe IV zonizzazione acustica ed elettrodott	9		9	
Superficie fondiaria progetto netta	3.430	0	3.430	0
Superficie fondiaria totale netta	228.231	116.971	80.847	30.414
Bilancio futuro (mq/ab)	7,7	3,9	2,7	1,0

SITUAZIONE: Nucleo antico

POPOLAZIONE	
a residenti al 31/12/2007	37.434
a1 da insediare al 31/12/2007	0
b non abitualmente dimorante (esclusi i turisti)	9.695
totale attuale	47.129
a residenti	0
b non abitualmente dimorante (esclusi i turisti) (*)	970
incremento	970
totale futura	48.099

(*) ipotesi di incremento del 10%

ATTREZZATURE E SPAZI COLLETTIVI	TOTALE	Verde e spazi aperti	Attrezzature	Parcheggi
Superficie fondiaria lorda	588.563	135.861	391.619	41.083
di cui non si calcolano ai sensi del Ptop (art. 10.5):				
aree classe IV zonizzazione acustica ed elettrodotti	139.230	42.888	96.392	
attrezzature fruibili in territorio rurale	0			
strutture sovracomunali	43.344		43.344	
parcheggi servizio strutture sovracomunali	0			
Superficie fondiaria netta	385.929	92.963	251.883	41.083
Bilancio (mq/ab)	8,2	2,0	5,3	0,9
Superficie fondiaria progetto				
perequazione fondiaria/progetto	9.575			9.575
dotazioni cedute negli ambiti di trasformazione urbanistica	0	0	0	0
di cui non si calcolano ai sensi del Ptop (art. 10.5):				
aree classe IV zonizzazione acustica ed elettrodotti	0			
Superficie fondiaria progetto netta	9.575	0	0	9.575
Superficie fondiaria totale netta	395.504	92.963	251.883	50.658
Bilancio futuro (mq/ab)	8,2	1,9	5,2	1,1

SITUAZIONE: Pedecollina centro

POPOLAZIONE	
a residenti al 31/12/2007	17.921
a1 da insediare al 31/12/2007	217
b non abitualmente dimorante (esclusi i turisti)	1.929
totale attuale	20.067
a residenti	0
b non abitualmente dimorante (esclusi i turisti) (*)	193
incremento	193
totale futura	20.260

(*) ipotesi di incremento del 10%

ATTREZZATURE E SPAZI COLLETTIVI	TOTALE	Verde e spazi aperti	Attrezzature	Parcheggi
Superficie fondiaria lorda	968.875	724.340	229.766	14.769
di cui non si calcolano ai sensi del Ptop (art. 10.5):				
aree classe IV zonizzazione acustica ed elettrodotti	61.199	43.133	18.066	
attrezzature fruibili in territorio rurale	0	0		
strutture sovracomunali	71.531		71.531	
parcheggi servizio strutture sovracomunali	0			
Superficie fondiaria netta	836.144	681.207	140.168	14.769
Bilancio (mq/ab)	41,7	33,9	7,0	0,7
Superficie fondiaria progetto				
perequazione fondiaria/progetto	29.175			29.175
dotazioni cedute negli ambiti di trasformazione urbanistica	48.199	22.493	16.066	9.640
di cui non si calcolano ai sensi del Ptop (art. 10.5):				
aree classe IV zonizzazione acustica ed elettrodotti	0			
Superficie fondiaria progetto netta	77.374	22.493	16.066	38.815
Superficie fondiaria totale netta	913.518	703.700	156.235	53.584
Bilancio futuro (mq/ab)	45,1	34,7	7,7	2,6

Nucleo antico + Pedecollina centro

Superficie fondiaria netta	1.222.073	774.170	392.051	55.852
Bilancio (mq/ab)	18,2	11,5	5,8	0,8
Superficie fondiaria totale netta	1.309.022	796.663	408.118	104.242
Bilancio futuro (mq/ab)	19,1	11,7	6,0	1,5

SITUAZIONE: Pedecollina est

POPOLAZIONE		
a	residenti al 31/12/2007	12.202
a1	da insediare al 31/12/2007	125
b	non abitualmente dimorante (esclusi i turisti)	1.742
totale attuale		14.069
a	residenti	0
b	non abitualmente dimorante (esclusi i turisti) (*)	174
incremento		174
totale futura		14.244

(*) ipotesi di incremento del 10%

ATTREZZATURE E SPAZI COLLETTIVI				
	TOTALE	Verde e spazi aperti	Attrezzature	Parcheggi
Superficie fondiaria lorda	490.636	348.344	140.145	2.148
di cui non si calcolano ai sensi del Ptcp (art 10.5):				
aree classe IV zonizzazione acustica ed elettrodott	58.947	41.863	17.084	
attrezzature fruibili in territorio rurale	123.726	123.726		
strutture sovracomunali	0			
parcheggi servizio strutture sovracomunali	0			
Superficie fondiaria netta	307.963	182.755	123.061	2.148
Bilancio (mq/ab)	21,9	13,0	8,7	0,2
Superficie fondiaria progette				
perequazione fondiaria/progetto	109.500	61.120	43.405	4.975
dotazioni cedute negli ambiti di trasformazione urbanistica	25.588	11.941	8.529	5.118
di cui non si calcolano ai sensi del Ptcp (art 10.5):				
aree classe IV zonizzazione acustica ed elettrodott	14.808	10.966	3.842	
Superficie fondiaria progetto netta	120.280	62.096	48.092	10.093
Superficie fondiaria totale netta	428.243	244.850	171.153	12.240
Bilancio futuro (mq/ab)	30,1	17,2	12,0	0,9

SITUAZIONE: Pontelungo

POPOLAZIONE		parte Reno
a	residenti al 31/12/2007	7.517
a1	da insediare al 31/12/2007	44
b	non abitualmente dimorante (esclusi i turisti)	424
totale attuale		7.985
a	residenti	0
b	non abitualmente dimorante (esclusi i turisti) (*)	42
incremento		42
totale futura		8.027

(*) ipotesi di incremento del 10%

ATTREZZATURE E SPAZI COLLETTIVI	TOTALE	Verde e spazi aperti	Attrezzature	Parcheggi
Superficie fondiaria lorda	498.126	435.358	47.176	15.593
di cui non si calcolano ai sensi del Ptcp (art. 10.5):				
aree classe IV zonizzazione acustica ed elettrodotti	100.870	90.299	10.571	
attrezzature fruibili in territorio rurale	0			
strutture sovramunicipali	0			
parcheggi servizio strutture sovramunicipali	0			
Superficie fondiaria netta	397.256	345.058	36.605	15.593
Bilancio (mq/lab)	49,8	43,2	4,6	2,0
Superficie fondiaria progetto				
perequazione fondiaria/progetto	32.458	32.458		
dotazioni cedute negli ambiti di trasformazione urbanistica	0	0	0	0
di cui non si calcolano ai sensi del Ptcp (art. 10.5):				
aree classe IV zonizzazione acustica ed elettrodotti	589	589		
Superficie fondiaria progetto netta	31.869	31.869	0	0
Superficie fondiaria totale netta	429.125	376.927	36.605	15.593
Bilancio futuro (mq/lab)	53,5	47,0	4,6	1,9

SITUAZIONE: Saffi

POPOLAZIONE

a	residenti al 31/12/2007	33.601
a1	da insediare al 31/12/2007	46
b	non abitualmente dimorante (esclusi i turisti)	6.139
totale attuale		39.786
a	residenti	2.830
b	non abitualmente dimorante (esclusi i turisti) (*)	614
incremento		3.444
totale futura		43.230

(*) ipotesi di incremento del 10%

ATTREZZATURE E SPAZI COLLETTIVI

	TOTALE	Verde e spazi aperti	Attrezzature	Parcheggi
Superficie fondiaria lorda	554.792	162.442	315.498	76.853
di cui non si calcolano ai sensi del Ptcp (art 10.5):				
aree classe IV zonizzazione acustica ed elettrodott	86.377	45.226	41.151	
attrezzature fruibili in territorio rurale	0			
strutture sovracomunali	146.870		146.870	
parcheggi servizio strutture sovracomunal	0			
Superficie fondiaria netta	321.545	117.216	127.477	76.853
Bilancio (mqfab)	8,1	2,9	3,2	1,9
Superficie fondiaria progetto				
perequazione fondiaria/progetto	36.947	11.397		25.550
dotazioni cedute negli ambiti di trasformazione urbanistica	297.544	138.854	99.181	59.509
di cui non si calcolano ai sensi del Ptcp (art 10.5):				
aree classe IV zonizzazione acustica ed elettrodott	385	385		
Superficie fondiaria progetto netta	334.106	149.866	99.181	85.059
Superficie fondiaria totale netta	655.651	267.081	226.658	161.911
Bilancio futuro (mqfab)	15,2	6,2	5,2	3,7

SITUAZIONE: San Donato nuovo

POPOLAZIONE

a	residenti al 31/12/2007	9.689
a1	da insediare al 31/12/2007	0
b	non abitualmente dimorante (esclusi i turisti)	726
totale attuale		10.415
a	residenti	581
b	non abitualmente dimorante (esclusi i turisti) (*)	73
incremento		653
totale futura		11.068

(*) ipotesi di incremento del 10%

ATTREZZATURE E SPAZI COLLETTIVI

	TOTALE	Verde e spazi aperti	Attrezzature	Parcheggi
Superficie fondiaria lorda	599.891	445.717	147.382	6.792
di cui non si calcolano ai sensi del Ptcp (art 10.5):				
aree classe IV zonizzazione acustica ed elettrodotti	136.989	107.053	29.936	
attrezzature fruibili in territorio rurale	0			
strutture sovracomunali	0			
parcheggi servizio strutture sovracomunali	0			
Superficie fondiaria netta	462.902	338.664	117.446	6.792
Bilancio (mq/lab)	44,4	32,5	11,3	0,7
Superficie fondiaria progetto				
perequazione fondiaria/progetto	114.763	90.274	24.489	
dotazioni cedute negli ambiti di trasformazione urbanistica	26.774	12.495	8.925	5.355
di cui non si calcolano ai sensi del Ptcp (art 10.5):				
aree classe IV zonizzazione acustica ed elettrodotti	15.979	12.158	3.820	
Superficie fondiaria progetto netta	125.559	90.610	29.594	5.355
Superficie fondiaria totale netta	588.461	429.274	147.040	12.147
Bilancio futuro (mq/lab)	53,2	38,8	13,3	1,1

SITUAZIONE: San Donato vecchio

POPOLAZIONE		
a	residenti al 31/12/2007	20.252
a1	da insediare al 31/12/2007	0
b	non abitualmente dimorante (esclusi i turisti)	3.388
totale attuale		23.640
a	residenti	0
b	non abitualmente dimorante (esclusi i turisti) (*)	339
incremento		339
totale futura		23.979

(*) ipotesi di incremento del 10%

ATTREZZATURE E SPAZI COLLETTIVI				
	TOTALE	Verde e spazi aperti	Attrezzature	Parcheggi
Superficie fondiaria lorda	392.282	220.318	136.670	35.294
di cui non si calcolano ai sensi del Ptcp (art 10.5):				
aree classe IV zonizzazione acustica ed elettrodott	110.629	80.945	29.684	
attrezzature fruibili in territorio rurale	0			
strutture sovracomunali	34.079		34.079	
parcheggi servizio strutture sovracomunal	0			
Superficie fondiaria netta	247.575	139.373	72.907	35.294
Bilancio (mq/lab)	10,5	5,9	3,1	1,5
Superficie fondiaria progetto				
perequazione fondiaria/progetto	3.125			3.125
dotazioni cedute negli ambiti di trasformazione urbanistica	0	0	0	0
di cui non si calcolano ai sensi del Ptcp (art 10.5):				
aree classe IV zonizzazione acustica ed elettrodott	0			
Superficie fondiaria progetto netta	3.125	0	0	3.125
Superficie fondiaria totale netta	250.700	139.373	72.907	38.419
Bilancio futuro (mq/lab)	10,5	5,8	3,0	1,6

SITUAZIONE: Santa Viola

POPOLAZIONE		parte Reno
a	residenti al 31/12/2007	12.170
a1	da insediare al 31/12/2007	215
b	non abitualmente dimorante (esclusi i turisti)	821
totale attuale		13.206
a	residenti	1.474
b	non abitualmente dimorante (esclusi i turisti) (*)	82
incremento		1.556
totale futura		14.761

(*) ipotesi di incremento del 10%

ATTREZZATURE E SPAZI COLLETTIVI				
	TOTALE	Verde e spazi aperti	Attrezzature	Parcheggi
Superficie fondiaria lorda	360.320	291.965	49.005	19.350
di cui non si calcolano ai sensi del Ptcp (art. 10.5):				
aree classe IV zonizzazione acustica ed elettrodott	112.200	103.798	8.402	
attrezzature fruibili in territorio rurale	0			
strutture sovracomunali	0			
parcheggi servizio strutture sovracomunal	0			
Superficie fondiaria netta	248.120	188.167	40.603	19.350
Bilancio (mq/ab)	18,8	14,2	3,1	1,5
Superficie fondiaria progette				
perequazione fondiaria/progetto	8.524	3.549		4.975
dotazioni cedute negli ambiti di trasformazione urbanistica	87.502	40.834	29.167	17.500
di cui non si calcolano ai sensi del Ptcp (art. 10.5):				
aree classe IV zonizzazione acustica ed elettrodott	307	307		
Superficie fondiaria progetto netta	95.719	44.076	29.167	22.475
Superficie fondiaria totale netta	343.838	232.243	69.770	41.826
Bilancio futuro (mq/ab)	23,3	15,7	4,7	2,8

SITUAZIONE: Saragozza

POPOLAZIONE	
a residenti al 31/12/2007	14.425
a1 da insediare al 31/12/2007	80
b non abitualmente dimorante (esclusi i turisti)	1.931
totale attuale	16.436
a residenti	0
b non abitualmente dimorante (esclusi i turisti) (*)	193
incremento	193
totale futura	16.629

(*) ipotesi di incremento del 10%

ATTREZZATURE E SPAZI COLLETTIVI	TOTALE	Verde e spazi aperti	Attrezzature	Parcheggi
Superficie fondiaria lorda	199.298	112.201	62.353	24.745
di cui non si calcolano ai sensi del Ptcp (art. 10.5):				
aree classe IV zonizzazione acustica ed elettrodotti	24.316	11.631	12.685	
attrezzature fruibili in territorio rurale	0			
strutture sovracomunali	57.388	57.388		
parcheggi servizio strutture sovracomunali	0			
Superficie fondiaria netta	117.595	43.182	49.668	24.745
Bilancio (mq/ab)	7,2	2,6	3,0	1,5
Superficie fondiaria progetto				
perequazione fondiaria/progetto	0			
dotazioni cedute negli ambiti di trasformazione urbanistica	0	0	0	0
di cui non si calcolano ai sensi del Ptcp (art. 10.5):				
aree classe IV zonizzazione acustica ed elettrodotti	0			
Superficie fondiaria progetto netta	0	0	0	0
Superficie fondiaria totale netta	117.595	43.182	49.668	24.745
Bilancio futuro (mq/ab)	7,1	2,6	3,0	1,5

SITUAZIONE: Pedecollina ovest

POPOLAZIONE	
a residenti al 31/12/2007	2.656
a1 da insediare al 31/12/2007	0
b non abitualmente dimorante (esclusi i turisti)	391
totale attuale	3.047
a residenti	0
b non abitualmente dimorante (esclusi i turisti) (*)	39
incremento	39
totale futura	3.086

(*) ipotesi di incremento del 10%

ATTREZZATURE E SPAZI COLLETTIVI	TOTALE	Verde e spazi aperti	Attrezzature	Parcheggi
Superficie fondiaria lorda	504.320	451.936	48.653	3.731
di cui non si calcolano ai sensi del Ptcp (art. 10.5):				
aree classe IV zonizzazione acustica ed elettrodotti	23.785	21.486	2.298	
attrezzature fruibili in territorio rurale	0	0		
strutture sovracomunali	0			
parcheggi servizio strutture sovracomunali	0			
Superficie fondiaria netta	480.536	430.450	46.355	3.731
Bilancio (mq/ab)	157,7	141,3	15,2	1,2
Superficie fondiaria progetto				
perequazione fondiaria/progetto	168.221	168.221		
dotazioni cedute negli ambiti di trasformazione urbanistica	0	0	0	0
di cui non si calcolano ai sensi del Ptcp (art. 10.5):				
aree classe IV zonizzazione acustica ed elettrodotti	300	300		
Superficie fondiaria progetto netta	167.921	167.921	0	0
Superficie fondiaria totale netta	648.456	598.370	46.355	3.731
Bilancio futuro (mq/ab)	210,1	193,9	15,0	1,2

Saragozza + Pedecollina ovest

Superficie fondiaria netta	598.130	473.632	96.022	28.476
Bilancio (mq/ab)	30,7	24,3	4,9	1,5
Superficie fondiaria totale netta	766.051	641.553	96.022	28.476
Bilancio futuro (mq/ab)	38,9	32,5	4,9	1,4

SITUAZIONE: Savena

POPOLAZIONE		
a	residenti al 31/12/2007	13.707
a1	da insediare al 31/12/2007	0
b	non abitualmente dimorante (esclusi i turisti)	897
totale attuale		14.604
a	residenti	0
b	non abitualmente dimorante (esclusi i turisti) (*)	90
incremento		90
totale futura		14.694

(*) ipotesi di incremento del 10%

ATTEZZATURE E SPAZI COLLETTIVI				
	TOTALE	Verde e spazi aperti	Attrezzature	Parcheggi
Superficie fondiaria lorda	933.677	564.534	359.686	9.458
di cui non si calcolano ai sensi del Ptcp (art 10.5):				
aree classe IV zonizzazione acustica ed elettrodotti	252.878	232.700	20.178	
attrezzature fruibili in territorio rurale	24.335	24.335		
strutture sovracomunali	206.833		206.833	
parcheggi servizio strutture sovracomunali	0			
Superficie fondiaria netta	449.631	307.498	132.675	9.458
Bilancio (mq/ab)	30,8	21,1	9,1	0,6
Superficie fondiaria progette				
perequazione fondiaria/progetto	188.706	188.706		
dotazioni cedute negli ambiti di trasformazione urbanistica	0	0	0	0
di cui non si calcolano ai sensi del Ptcp (art 10.5):				
aree classe IV zonizzazione acustica ed elettrodotti	49.715	49.715		
Superficie fondiaria progetto netta	138.992	138.992	0	0
Superficie fondiaria totale netta	588.623	446.490	132.675	9.458
Bilancio futuro (mq/ab)	40,1	30,4	9,0	0,6

SITUAZIONE: Scandellara

POPOLAZIONE		
a	residenti al 31/12/2007	6.852
a1	da insediare al 31/12/2007	103
b	non abitualmente dimorante (esclusi i turisti)	786
totale attuale		7.741
a	residenti	387
b	non abitualmente dimorante (esclusi i turisti) (*)	79
incremento		466
totale futura		8.207

(*) ipotesi di incremento del 10%

ATTREZZATURE E SPAZI COLLETTIVI	TOTALE	Verde e spazi aperti	Attrezzature	Parcheggi
Superficie fondiaria lorda	575.111	341.528	160.893	72.690
di cui non si calcolano ai sensi del Ptcp (art. 10.5):				
aree classe IV zonizzazione acustica ed elettrodotti	160.878	102.851	58.027	
attrezzature fruibili in territorio rurale	0			
strutture sovracomunali	0			
parcheggi servizio strutture sovracomunali	0			
Superficie fondiaria netta	414.233	238.678	102.866	72.690
Bilancio (mq/lab)	53,5	30,8	13,3	9,4
Superficie fondiaria progette				
perequazione fondiaria/progetto	0			
dotazioni cedute negli ambiti di trasformazione urbanistica	19.234	8.976	6.411	3.847
di cui non si calcolano ai sensi del Ptcp (art. 10.5):				
aree classe IV zonizzazione acustica ed elettrodotti	0			
Superficie fondiaria progetto netta	19.234	8.976	6.411	3.847
Superficie fondiaria totale netta	433.467	247.653	109.277	76.536
Bilancio futuro (mq/lab)	52,8	30,2	13,3	9,3

Misure per la sostenibilità

A livello dell'intero territorio comunale, le operazioni di acquisizione di aree previste dal Psc consentono il soddisfacimento del fabbisogno; l'attuazione delle dotazioni di progetto costituisce perciò condizione di sostenibilità.

A livello delle singole situazioni, la mancanza di spazi che caratterizza la città storica e la prima periferia rende impossibile il raggiungimento degli standard minimi; condizione di sostenibilità per tali aree è quindi la realizzazione del sistema della mobilità del Psc che garantisca l'accessibilità dalle aree centrali a dotazioni e attrezzature poste in situazioni periferiche o nel territorio rurale, in particolare attraverso la rete dei percorsi ciclopedonali o le principali direttrici del trasporto pubblico. Anche la indicazione di percorsi ciclopedonali, varchi e attraversamenti da risolvere è finalizzata a rendere meglio accessibili le dotazioni dalle zone meno servite.

Sistema della mobilità

Obiettivi generali:

perseguimento dell'efficacia e dell'adeguatezza del sistema della mobilità

Obiettivi specifici:

- ridurre la necessità del trasporto motorizzato privato e promuovere alternative valide e accessibili
- incrementare la quota di spostamenti effettuati tramite i mezzi pubblici, a piedi o in bicicletta
- aumentare l'accessibilità del territorio

Stato

A Bologna, in un giorno lavorativo medio, la produzione di spostamenti è stimata in circa 2.000.000: poco meno della metà sono completamente interni all'area comunale, mentre i restanti sono distribuiti quasi equamente tra spostamenti di puro attraversamento della città e di scambio con altri comuni. Le tre tipologie di spostamento hanno caratteristiche modali ben distinte: l'utilizzo dell'auto predomina per gli spostamenti di attraversamento (circa il 90%) e di scambio (circa il 70%); l'impatto complessivo degli spostamenti in auto, considerando insieme quelli interni e di scambio, è nell'ordine del 50%.

Viceversa, se si considerano i soli spostamenti interni, l'uso dell'automobile scende in favore del bus, delle due ruote e degli spostamenti a piedi, pur restando la principale modalità di trasporto.

La domanda di trasporto pubblico è stata caratterizzata negli ultimi anni da un forte calo dei passeggeri (1991-2006: -13,6% servizio urbano, -21,4% servizio extraurbano). Tuttavia è opportuno evidenziare come in ambito urbano l'evoluzione sia stata differente: dopo un costante calo dal 1993 al 1998, negli anni successivi si è infatti registrata una lenta, ma costante ripresa.

L'analisi dell'intera rete viaria, consentita dall'elaborazione di appositi modelli, fa registrare ancora una congestione diffusa su tutta la rete, ed in particolare:

- il sistema della tangenziale presenta per l'intero tratto centrale livelli di saturazione prossimi all'unità e comunque superiori all'80% della propria capacità massima;
- i viali di circonvallazione, tutte le radiali, l'asse attrezzato, come pure l'asse dell'89, risultano interessati da fenomeni importanti di presaturazione;
- sulla rete locale, invece, non si evidenziano effetti di congestione diffusi, tuttavia sono spesso in crisi molte delle intersezioni principali e gli elementi di rete che fungono da alternative ai percorsi di attraversamento prioritari;
- all'esterno dell'anello della tangenziale gli indicatori evidenziano fenomeni di crisi su parte della rete provinciale verso la città;
- a ciò vanno aggiunte le ripercussioni su tutta la rete degli effetti causati dalle manifestazioni fieristiche (nell'ordine di 100 giorni all'anno).

Impatto potenziale da Psc

Per stimare l'effetto delle previsioni urbanistiche in attuazione del Psc sul sistema della mobilità è stato necessario determinare la matrice O/D futura mediante il metodo dei carichi urbanistici. Partendo quindi dalle previsioni insediative relative ai vari Ambiti (sia misti che specializzati) ed applicando alle superfici utili da destinare alle varie attività opportuni coefficienti ricavati sperimentalmente, è stato possibile stimare il numero di residenti, addetti, conferitori, prelevatori per ciascuna area ed, infine, determinare il numero di viaggi generati/attratti per ciascuna delle attività previste.

Quindi, in relazione ai diversi soggetti che svolgono attività nell'Ambito del nuovo insediamento ed alle motivazioni che stanno alla base dei loro spostamenti, sono stati introdotti opportuni coefficienti per tenere conto dell'utilizzazione del mezzo privato rispetto al mezzo pubblico e dell'occupazione media del veicolo. In particolare, si è assunto un tasso di utilizzo del mezzo pubblico pari a quello attuale (25% per residenti, addetti e utenti) e pari al 50% per gli studenti universitari. Infine, si è stimato il flusso dell'ora di punta, che è stata assunta tra le ore 8,00 e le ore 9,00 del mattino.

Come già visto alla voce aria, gli scenari simulati sono stati 3 e in particolare:

- a) Scenario A: stato attuale;
- b) Scenario B: ipotesi di progetto con il totale delle previsioni urbanistiche (domanda futura), rete infrastrutturale programmata, senza passante nord, (offerta futura) e senza mitigazione;
- c) Scenario C: ipotesi di progetto con il totale delle previsioni urbanistiche (domanda futura), rete infrastrutturale programmata, senza passante nord, (offerta futura) e mitigazioni di breve periodo (da Pgtu) le quali azioni sono rivolte alla sola componente di spostamenti interni al comune di Bologna e quindi estremamente cautelative.

Per lo scenario C, sono state fatte due ipotesi: quella di "minima", che assume una ripartizione modale a favore del trasporto pubblico pari al 25% (e quindi in linea coi dati attuali), e quella di "massima", che assume una ripartizione pari al 32%, che permette di ipotizzare i benefici attesi dal funzionamento a regime di tutti i nuovi sistemi di trasporto pubblico.

Dalle simulazioni è possibile estrarre i valori relativi ad alcuni indicatori trasportistici del trasporto privato per valutare la bontà dei vari scenari; in particolare, si sono considerati:

- Km totali di rete, che esprime la lunghezza della rete stradale di riferimento;
- veicoli*Km, che rappresenta la somma dei prodotti della lunghezza di ciascun elemento stradale per il numero di veicoli che lo percorrono nell'intervallo di simulazione. Tale parametro è stato esplicitato in funzione della classificazione della rete stradale (indicatore già descritto per la componente aria);
- veicoli*ora, che rappresenta la somma dei prodotti del tempo necessa-

rio a percorrere ciascun elemento delle rete stradale per il numero di veicoli che lo percorrono nell'intervallo di simulazione, che nel caso specifico è l'ora di punta mattutina. Tale parametro è stato esplicitato anche in funzione della classificazione della rete stradale;

- velocità media, che rappresenta la media delle velocità di percorrenza su tutti gli archi stradali della rete considerata, valutata sulla base delle relative curve di deflusso, le quali esprimono la relazione esistente tra caratteristiche geometriche di un arco stradale, flusso veicolare presente e velocità di percorrenza.

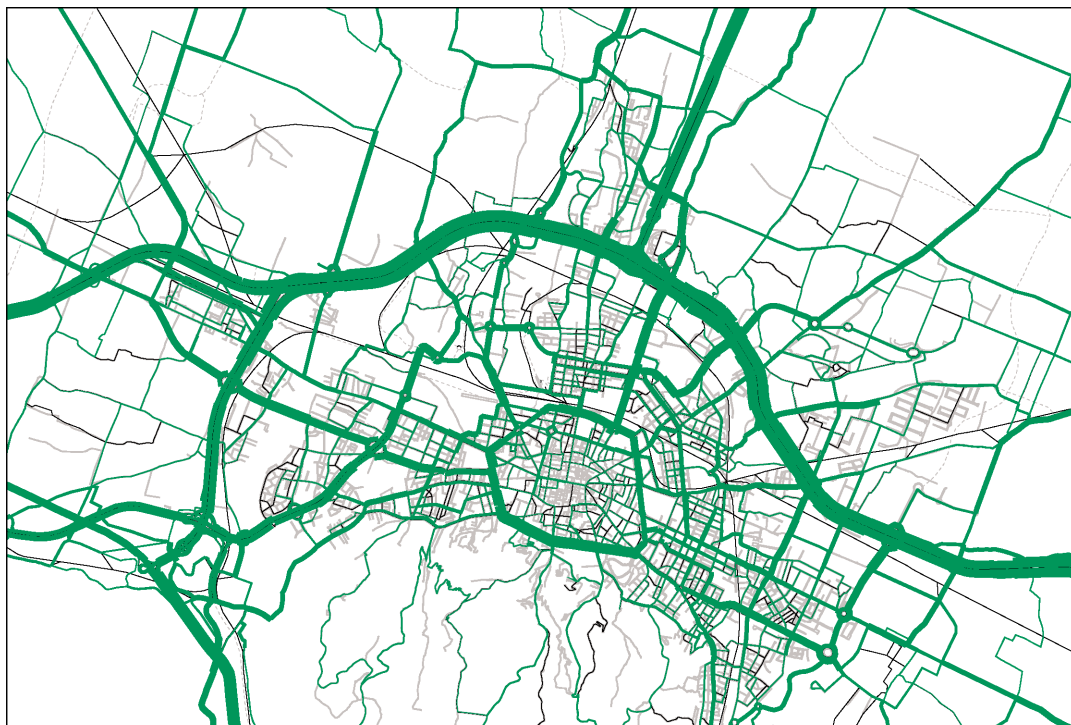

Scenario attuale (lo spessore delle barre è proporzionale al flusso veicolare su ciascun tratto della rete stradale).

	Scenario A	Scenario B	Scenario C Ipotesi di min.	Scenario C Ipotesi di max	B - A (%)	C min - A (%)	Cmax - A (%)
Numero Totale spostamenti matrice	112.858	118.355	116.023	115.373	4,9%	2,8%	2,2%
Lunghezza totale della rete [Km]	860,034	875,219	875,219	875,219	1,8%	1,8%	1,8%
Totale Veicoli*Km [veicoli*Km]	516.068,497	530.323,332	522.868,882	519.237,063	2,8%	1,3%	0,6%
Rete Primaria/Principale [veicoli*Km]	361.705,541	378.419,079	375.762,939	374.050,177	4,6%	3,9%	3,4%
Rete secondaria [veicoli*Km] (Strade di quartiere e locali interzonali)	106.497,020	105.492,618	102.593,103	101.313,564	-0,9%	-3,7%	-4,9%
Rete locale [veicoli*Km]	41.721,861	40.307,079	38.886,318	38.271,398	-3,4%	-6,8%	-8,3%
ZTL [veicoli*Km]	6.144,075	6.104,556	5.626,522	5.601,924	-0,6%	-8,4%	-8,8%
Totale Veicoli*h [Ore]	18.232,465	17.953,087	17.382,289	17.105,354	-1,5%	-4,7%	-6,2%
Rete Primaria/Principale [Ore]	10.897,588	11.040,131	10.809,565	10.659,993	1,3%	-0,8%	-2,2%
Rete secondaria [Ore] (Strade di quartiere e locali interzonali)	5.052,744	4.780,689	4.569,326	4.471,155	-5,4%	-9,6%	-11,5%
Rete locale [Ore]	1.850,623	1.703,656	1.628,408	1.600,732	-7,9%	-12,0%	-13,5%
ZTL [Ore]	431,510	428,611	374,990	373,474	-0,7%	-13,1%	-13,4%
Velocità media tutta la rete (Km/h) [(veic.*km)/(veic.*h)]	28,3	29,5	30,1	30,4	4,2%	6,4%	7,4%
Rete Primaria/Principale [Km/h]	33,19	34,28	34,76	35,09	3,3%	4,7%	5,7%
Rete secondaria [Km/h] (Strade di quartiere e locali interzonali)	21,08	22,07	22,45	22,66	4,7%	6,5%	7,5%
Rete locale [Km/h]	22,54	23,66	23,88	23,91	5,0%	5,9%	6,1%
ZTL [Km/h]	14,24	14,24	15,00	15,00	0,0%	5,3%	5,3%

Valutazioni modellistiche relative alle previsioni insediative del Psc.

Previsioni Urbanistiche con ripartizione modale su Tpl al 25% (ipotesi di minima) e al 32% (ipotesi di massima). Valutazioni relative all'ora di punta mattutina 8-9.



Rete di differenza tra scenario attuale e scenario di progetto (ipotesi di minima) con mitigazioni da Pgtu (in rosso, gli incrementi e in verde le diminuzioni dei flussi rispetto alla situazione attuale)

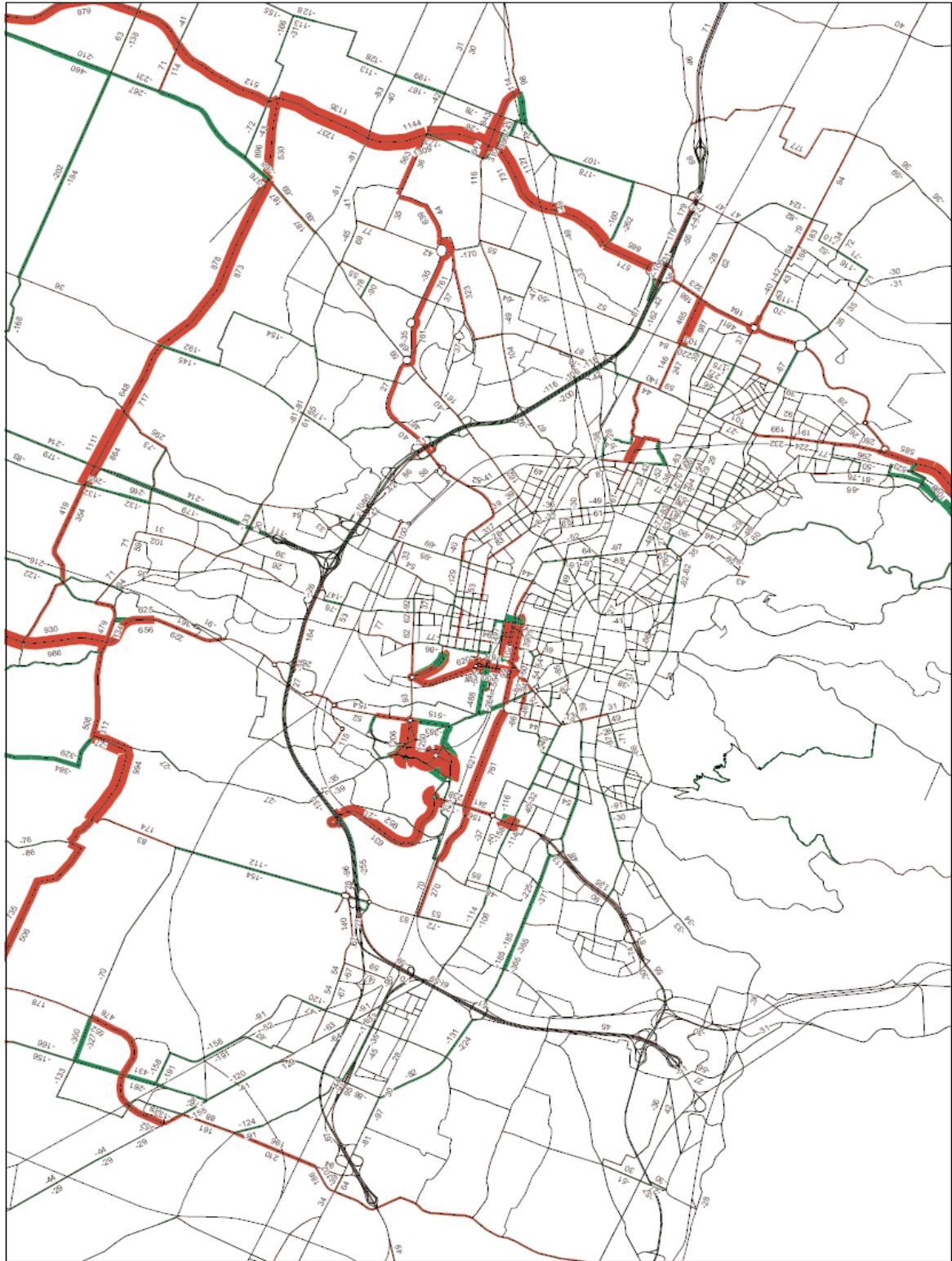

Rete di differenza tra scenario attuale e scenario di progetto (ipotesi di massima) con mitigazioni da Pgtu (in rosso, gli incrementi e in verde le diminuzioni dei flussi rispetto alla situazione attuale)

Come riportato nella tabella precedente, le previsioni infrastrutturali del Psc consentono, a fronte di un modesto incremento dei veicoli*km, una riduzione del tempo di percorrenza ed un incremento della velocità media su tutte le tipologie stradali. Si tratta di risultati che rappresentano una situazione in cui i nuovi interventi permettono di drenare componenti di traffico di scorrimento e attraversamento dalla rete minore su quella principale, che comunque migliora la sua funzionalità, garantendo anche la possibilità di recuperare spazio per la mobilità lenta, la rete locale e di quartiere.

Inoltre, emerge dalle figure precedenti come la realizzazione dei nuovi tratti stradali vada ad assorbire componenti di traffico di attraversamento, sgravando la rete secondaria, a funzione prevalentemente locale e di distribuzione, da flussi di traffico impropri. Ciò consente il raggiungimento degli obiettivi di "riappropriazione" di alcuni spazi alla mobilità lenta, in coerenza, ad esempio, con la strategia delle città della Via Emilia.

Per quanto riguarda i risultati delle simulazioni, si evidenzia che le stime fatte in relazione allo scenario C possono essere considerate cautelative, in quanto:

- si è ipotizzato un delta di crescita della popolazione dei nuovi insediamenti senza una contestuale contrazione della residenza nel resto della città (si tenga conto che le previsioni demografiche prevedono invece una sostanziale staticità del numero complessivo di residenti, che quindi porta ad ipotizzare una redistribuzione dei residenti a scala comunale, piuttosto che un aumento di popolazione localizzato negli Ambiti di nuovo insediamento e di riqualificazione);
- le azioni a favore della diversione modale sono state calcolate per un orizzonte temporale di breve/medio periodo (Pgtu), non avendo sufficienti elementi quantitativi per estendere tale stima anche nei periodi medio/lunghi (calcolare l'effetto della diversione modale sulle singole O/D richiede l'utilizzo di algoritmi ricorsivi che abbiano precise informazioni sul tipo di organizzazione dell'offerta di trasporto pubblico, ad oggi non disponibili);
- sono sicuramente sottostimati gli effetti della diversione a scapito dell'auto privata nella componente delle O/D di scambio col territorio provinciale, poiché non sono disponibili dati in merito agli effetti sulla matrice origine/destinazione derivanti dalla entrata a regime dell'Sfm;
- non sono stati considerati gli effetti della realizzazione del passante nord (si veda la componente aria per gli effetti attesi dalla realizzazione della nuova infrastruttura stradale sul parametro veicoli*km).

Nell'ipotesi di massima, la stima degli effetti della realizzazione delle nuove infrastrutture di trasporto pubblico ed il conseguente incremento della diversione a scapito dell'auto privata portano a valutare positivamente le azioni previste, che, come già detto, non dipendono tuttavia dalla sola attuazione del Psc ma anche da una serie di altri fattori (previsioni di

livello provinciale, strumenti di settore, contestuale messa in opera di misure per la sostenibilità come descritte di seguito, ecc.).

Misure per la sostenibilità

Per quanto riguarda il sistema infrastrutturale, il Psc recepisce nella tavola "Infrastrutture per la mobilità" l'assetto infrastrutturale che assicura gli standard di qualità assunti come obiettivo per la mobilità delle persone e delle merci, assegnando un ruolo di primo piano all'attuazione del Sfm e degli interventi di realizzazione dei sistemi di trasporto pubblico in sede propria (Metrotranvia, Tpgv e People mover), da integrare ad una graduale e complessiva strategia di revisione della rete di trasporto pubblico. Il Psc concorre alla realizzazione di questi interventi raccordandosi con la pianificazione di settore, per la quale la tavola ha valore di indirizzo.

Il potenziamento della rete del trasporto pubblico e la creazione di un sistema integrato che permetta di garantire efficienza e capillarità agli spostamenti su mezzo pubblico è elemento essenziale necessario a garantire un minor uso del mezzo privato.

Tale obiettivo può essere raggiunto esclusivamente affiancando alla realizzazione di nuove importanti infrastrutturazioni (Sfm e Metrotranvia), l'introduzione di sistemi di protezione (fisici e telematici) del trasporto pubblico soprattutto lungo le radiali principali che dovranno innestarsi sulla rete stradale che dovrà garantire adeguati spazi su archi e intersezioni al passaggio dei mezzi pubblici.

L'assetto della rete stradale complessiva è inoltre finalizzato a trovare il giusto equilibrio tra le funzioni da svolgere per il miglioramento dell'accessibilità e della fluidità della circolazione e per la tutela delle aree maggiormente vulnerabili agli impatti generati dal traffico veicolare. Il Psc è quindi improntato ad una logica di rivisitazione dell'assetto delle reti di tutta l'area urbana, in funzione delle previsioni di forti e significative infrastrutturazioni, in grado di aumentare il livello di competitività del trasporto pubblico e di sottrarre ad utilizzi impropri alcune strade non idonee per caratteristiche geometriche o per gli usi cui devono essere destinate. In termini specifici di ingegneria del traffico, è necessario utilizzare la classifica funzionale delle strade per affrontare e mitigare i conflitti che derivano dalle funzioni di movimento (che richiedono fluidità del traffico) con l'esigenza di accessibilità del territorio (che sono in contrasto con la fluidità del traffico) e di sosta. L'assetto della classifica funzionale è finalizzato in particolare a definire le condizioni d'uso delle strade con il duplice obiettivo di:

- decongestionare la rete stradale urbana deputata agli spostamenti di maggior raggio;
- creare le condizioni per garantire un elevato livello di accessibilità, liberando la rete dai traffici di attraversamento ove impropri.

La tutela e la valorizzazione della mobilità pedonale costituisce un forte elemento di accessibilità e di inclusione sociale ed è funzionale al raggiungimento dell'obiettivo prefigurato di integrazione modale soprattutto con il trasporto pubblico. Altro motivo fondamentale per perseguire la tutela del traffico pedonale, oltre alla sua indubbia eco-sostenibilità, è deducibile dai dati sull'incidentalità, che vedono nei pedoni una delle categorie più a rischio; la tutela del traffico pedonale è quindi un'azione di particolare e diretta importanza per ridurre il numero di morti, feriti e di conseguenza i costi sociali che ne derivano.

Parallelamente e analogamente, si pone il tema dell'incentivazione e dello sviluppo della mobilità ciclistica, che risulta fondamentale per ridurre l'incidenza del trasporto veicolare privato soprattutto negli spostamenti di lunghezza ridotta, che rappresentano una quota significativa degli spostamenti interni al comune di Bologna.

Fondamentalmente il tema della mobilità pedonale e ciclistica può essere affrontato distinguendo due Ambiti principali:

- la rete locale caratterizzata da movimenti motorizzati relativamente scarsi (orientativamente non più di 500 v/h nell'ora di punta);
- la rete classificata (reti secondaria e principale) deputata agli spostamenti di più lungo raggio e in quantità più rilevante (anche superiore ai 2000 v/h nell'ora di punta per senso di marcia).

Nel primo caso, l'azione principale consiste nella attivazione delle "isole ambientali" o attraverso la progressiva - totale o parziale - pedonalizzazione di aree particolari del centro storico.

Nel secondo caso, viceversa, i movimenti veicolari di attraversamento vanno sicuramente previsti e consentiti: l'adeguamento infrastrutturale consiste nella segregazione dei percorsi pedonali e veicolari e in una adeguata progettazione e gestione dei punti di conflitto (attraversamenti pedonali).

In particolare, l'"isola ambientale" tende a superare la contrapposizione tra traffico e ambiente, puntando:

- alla valorizzazione degli spazi;
- al miglioramento della vivibilità;
- al miglioramento delle condizioni ambientali;
- alla plurifunzionalità degli spazi pubblici;
- all'integrazione della strada nel tessuto urbano.

E' chiaro pertanto che gli aspetti prettamente trasportistici non costituiscono l'unico fattore di scelta nell'individuazione di aree da tutelare, poiché le "Zone 30" andranno a costituire un elemento fondante di riorganizzazione urbana, in grado di ridare slancio socio-economico oltre che ambientale. Nelle "isole ambientali" gli aspetti da privilegiare sono la mobilità pedonale e ciclabile (degli utenti deboli in genere) e l'eventuale transito delle linee di trasporto pubblico urbano (naturalmente se l'area è così estesa da non essere ricompresa nel bacino di utenza delle linee portanti con necessario adeguamento degli standard geometrici), a differenza



della rete principale e secondaria che ha lo scopo di soddisfare le esigenze della circolazione veicolare motorizzata. Ne risulta che le "isole ambientali" sono caratterizzate esclusivamente da strade con ridotti movimenti veicolari, dalle quali eliminare il traffico di attraversamento e regolamentate, secondo quanto previsto dal Codice della Strada, come "Zone 30" o "Zone residenziali". Devono inoltre garantire la massima offerta di sosta veicolare, anche attraverso la revisione degli spazi e della circolazione (istituzione di sensi unici di marcia), in modo da ricavare spazi adeguati alla domanda dei residenti e delle attività insediate e consentire l'eliminazione della sosta dalla rete principale e secondaria.

Dichiarazione di sintesi della sostenibilità e del suo esito

La valutazione di sostenibilità ambientale e territoriale del Psc si è strutturata come un **processo continuo**, che ha avuto inizio con la valutazione preventiva del Documento preliminare e che ha accompagnato la progressiva definizione delle scelte, come previsto dalla Lr n. 20/2000 e dal successivo Atto di indirizzo e coordinamento tecnico, portando all'**integrazione all'interno del Psc degli aspetti della sostenibilità** che sono direttamente o indirettamente connessi al processo di pianificazione.

A questo scopo, la valutazione degli effetti del Psc e la determinazione delle **condizioni e prestazioni che garantiscono la sostenibilità delle scelte** sono state svolte sia alla scala comunale, che alla scala dei singoli Ambiti oggetto di trasformazione.

La valutazione di Ambito, che ha interessato le porzioni di territorio per le quali il Psc prevede le trasformazioni più rilevanti (Ambiti per i nuovi insediamenti, Ambiti di sostituzione e Ambiti da riqualificare), è stata condotta in relazione ad un'ipotesi di capacità insediativa potenziale di ciascun Ambito, quantificabile complessivamente in circa 2.722.000 mq di Superficie utile lorda di cui 1.458.000 mq destinati ad usi residenziali, pari a circa 12.250 alloggi.

Le analisi condotte hanno permesso di individuare le **misure che garantiscono la sostenibilità dei nuovi interventi** (come previsto all'art. 28 comma 2 della Lr 20/2000): si tratta di condizioni cui subordinare l'attuazione degli Ambiti, di prestazioni volte a garantire la qualità ambientale ed ecologica delle trasformazioni e delle aree che dovranno essere acquisite dall'Amministrazione tramite la perequazione urbanistica per consentire la realizzazione di infrastrutture per la mobilità, di attrezzature e spazi collettivi, di dotazioni ecologiche e ambientali.

In particolare, per la maggior parte degli Ambiti le **condizioni** cui subordinare l'attuazione degli interventi fanno riferimento alla realizzazione o al completamento del sistema di **trasporto pubblico**, in quanto le criticità relative alla qualità dell'aria, al rumore e al consumo energetico impongono di incentivare l'utilizzo di mezzi di trasporto alternativi a quello privato (anche attraverso il completamento e l'estensione della rete di percorsi pedonali e ciclabili) e al **contenimento dell'impermeabilizzazione del suolo**, con particolare attenzione agli Ambiti localizzati nelle zone di elevata vulnerabilità della falda; in alcuni casi, gli interventi sono condizionati alla **minimizzazione dell'impatto degli elettrodotti** tramite il loro interrimento.

Le **prestazioni** individuate si riferiscono invece al **contenimento dei consumi energetici** e all'utilizzo di fonti energetiche rinnovabili, ad una progettazione della maglia stradale interna agli Ambiti per "isole ambientali",

che privilegia la **mobilità pedonale e ciclabile** e il transito delle linee di trasporto pubblico urbano, alla protezione dalle sorgenti di inquinamento acustico e atmosferico (garantendo la **distanza dalle principali infrastrutture viarie e ferroviarie**), alla tutela delle **risorse idriche** (tramite la realizzazione di vasche di laminazione, la separazione delle reti fognarie, il riutilizzo delle acque meteoriche e il risparmio idrico), all'integrazione urbanistica e ambientale degli insediamenti con gli **impianti di telefonia mobile** esistenti e futuri.

Se la valutazione della sostenibilità per i singoli Ambiti è stata riferita alla capacità insediativa di ciascuno di essi, la valutazione sistemica è stata svolta con riferimento al dimensionamento complessivo massimo del Psc, per un valore pari a 8.000 alloggi e 765.000 mq di Sul destinata ad usi non abitativi (inferiore, dunque, alla somma delle capacità di ambito), con lo scopo di garantire la sostenibilità delle trasformazioni effettivamente previste, tenendo conto anche delle pressioni sull'esistente.

I fattori che risultano condizionare maggiormente la sostenibilità delle trasformazioni alla scala dell'intero territorio comunale sono relativi principalmente al **sistema della mobilità** (e, di conseguenza, agli effetti attesi in termini di emissioni di inquinanti in atmosfera e quindi di **qualità dell'aria**) e ai **consumi energetici**.

Le misure di sostenibilità indicate nella valutazione sistemica sono state in parte recepite nelle norme relative ai sistemi della mobilità, delle attrezzature e spazi collettivi e delle dotazioni ecologiche e ambientali, in parte saranno oggetto di approfondimento e declinazione nel Rue, nei Poc o saranno in carico ai piani settoriali comunali, ai quali si demanda la definizione e l'attuazione delle azioni necessarie a garantire la sostenibilità e la qualità ambientale della vita in città all'interno della cornice strategica individuata dal Psc. Ci si riferisce in particolare alle prestazioni che richiedono tutela delle risorse idriche, riduzione dell'inquinamento acustico, contenimento dei consumi energetici, alla scala urbanistica ed edilizia, valorizzazione e tutela degli habitat naturali e del paesaggio.

Parte 2

VALSAT IN ITINERE



COMUNE DI BOLOGNA / PIANO STRUTTURALE COMUNALE / 2007
VALSAT / PARTE 2 / VALSAT IN ITINERE

Il monitoraggio per l'attuazione del Psc

Come noto, la Valsat si configura come uno strumento di supporto al processo decisionale che non si chiude con l'approvazione del Psc, ma che ne supporta anche l'attuazione tramite un'attività continua di monitoraggio. In questa fase, detta *in itinere*, la Valsat assolve ad un duplice scopo: da un lato, fornisce le informazioni necessarie per **valutare l'efficacia delle azioni del Psc rispetto al raggiungimento degli obiettivi e dei risultati attesi**, dall'altro permette di individuare tempestivamente le **misure correttive** che eventualmente dovessero rendersi necessarie e che andranno a fornire elementi di valutazione delle scelte che saranno oggetto di Psc.

Affinché sia efficace, è opportuno che il monitoraggio avvenga con cadenze ravvicinate con riferimento ai tempi del Psc. A questo scopo, il sistema di monitoraggio è stato articolato in un'attività di **aggiornamento costante degli indicatori**, da effettuarsi con cadenza annuale anche grazie alle potenzialità di raccolta, sistematizzazione ed elaborazione dati offerte dal Sit, e un vera e propria attività di valutazione, che sfocia in un **Rapporto di monitoraggio** che sarà redatto a cura dell'Amministrazione comunale ogni 3 anni sulla base di un "bilancio" rispetto alla situazione iniziale del parametro (tempo t_0 del Quadro conoscitivo, dove sono descritti "lo stato e le tendenze evolutive" di ciascun indicatore), alla sua evoluzione nel tempo ed al target assunto dal Psc. Il set di indicatori selezionato per il monitoraggio del Psc comprende sia **indicatori di attuazione del Psc**, relativi al grado di compimento delle strategie, delle politiche e delle azioni identificate dal Psc, sia **indicatori di contesto**, volti a misurare la qualità dello stato del territorio e quindi ad orientare la scelta delle politiche e delle azioni da mettere in atto con gli strumenti attuativi.

Per gli indicatori di attuazione è stato definito un target quantitativo, che consiste nella traduzione in termini numerici dell'obiettivo cui l'indicatore fa riferimento. Per ciò che riguarda le scansioni temporali intermedie del valore del target, indispensabili per le valutazioni che saranno oggetto dei rapporti di monitoraggio, nel caso in cui non siano disponibili informazioni specifiche (come invece avviene, ad esempio, quando sono presenti scadenze normative che impongono adeguamenti nel tempo), è stata definita una curva di progressivo raggiungimento del target, in modo da introdurre comunque un valore di riferimento per la valutazione.

La compilazione delle schede relative a ciascun indicatore sarà basata sull'elaborazione di un database georeferenziato che si appoggia al Sistema informativo territoriale, che si candida a divenire l'archivio del Psc, costituito sia dagli aggiornamenti annuali delle schede che dai testi dei vari rapporti di monitoraggio, che saranno reperibili on-line.

Insiemi	Indicatore	Contesto	Attuazione
A - POPOLAZIONE	1. Popolazione residente	X	
	2. Popolazione non abitualmente dimorante	X	
	3. Popolazione residente per classi di età	X	
	4. Indice di vecchiaia	X	
	5. Stranieri residenti	X	
	6. Saldo naturale	X	
	7. Saldo migratorio	X	
	8. Saldo totale della popolazione residente	X	
	9. Famiglie per numero di componenti	X	
B - SISTEMA ECONOMICO	1. PIL pro-capite	X	
	2. Numero di unità locali	X	
	3. Numero di imprese	X	
	4. Numero di addetti alle unità locali	X	
	5. Occupati per settore	X	
	6. Tassi di occupazione e disoccupazione	X	
	7. Fiera	X	
	8. Stazione ferroviaria centrale	X	
	9. Aeroporto	X	
	10. Centro Agroalimentare	X	
	11. Interporto	X	
	12. Centergross	X	
	13. Polo sanitario	X	
	14. Università	X	
	15. Cultura	X	
	16. Turismo	X	
C - SERVIZI ALLE PERSONE	1. Verde pubblico e spazi aperti		X
	2. Attrezzature		X
	3. Commercio diffuso		X
D - DIMENSIONE URBANA	1. Estensione del territorio urbanizzato		X
	2. Estensione del territorio da urbanizzare		X
	3. Trasformazione del territorio urbanizzato		X
E - PATRIMONIO ABITATIVO	1. Abitazioni	X	
	2. Superficie media delle abitazioni occupate da	X	
	3. Abitazioni progettate, iniziate e ultimate	X	
	4. Alloggi Psc programmati		X
	5. Valori immobiliari		X
	6. Alloggi esistenti di edilizia sociale	X	
	7. Nuovi alloggi di edilizia sociale		X
F - AMBIENTE	1. Aria - Inquinanti	X	
	2. Rumore - Rumore notturno in area urbana	X	
	3. Rumore - Residenti esposti al rumore		X
	4. Acqua - Inquinamento	X	
	5. Acqua - Capacità residua del depuratore	X	
	6. Acqua - Consumo acquedottistico totale		X
	7. Acqua - Reti separate		X
	8. Acqua - Acque bianche laminate		X
	9. Suolo e sottosuolo - Permeabilità		X
	10. Suolo e sottosuolo - Indice di ripristino		X
	11. Suolo e sottosuolo - Superficie siti contaminati	X	
	12. Suolo e sottosuolo - Superficie aree attività	X	
	13. Energia - Consumi energetici per settore		X
	14. Energia - Consumi energetici per vettore		X
	15. Energia - Emissioni climalteranti totali		X
	16. Rifiuti - Raccolta differenziata	X	
	17. Elettromagnetismo - Abitanti in fasce di rispetto di		X
	18. Elettromagnetismo - Consumo elettrico	X	
	19. Elettromagnetismo - Interramento di elettrodotti		X
G- PAESAGGIO	1. Aree protette		X
	2. Rete ecologica		X
H - MOBILITA'	1. Spostamenti	X	
	2. Motorizzazione	X	
	3. Traffico	X	
	4. Trasporto pubblico	X	
	5. Lunghezza reti ciclabili		X
	6. Parcheggi		X
	7. Percorsi ciclabili dentro-fuori tangenziale		X
	8. Spazi pedonali sulla via Emilia		X
	9. Percorsi ciclo-pedonali in collina		X
	10. Collegamenti coi poli funzionali		X
I - GOVERNANCE	1. Iniziative di collaborazione interistituzionale		X
	2. Percorsi di partecipazione		X
	3. Concorsi di progettazione		X

La valutazione per l'attuazione del Psc

L'integrazione del principio di sostenibilità, che caratterizza il Piano strutturale, comporta una stretta relazione fra gli obiettivi assunti e la verifica dell'attuazione delle previsioni di trasformazione del territorio.

La Valsat si definisce quindi come un percorso verso la sostenibilità, che non si esaurisce con l'approvazione del Psc, ma che prosegue attraverso il monitoraggio dei suoi effetti e la valutazione degli strumenti di attuazione delle sue scelte.

Gli strumenti attuativi del Psc condizioneranno infatti le proprie scelte alla verifica del rispetto delle condizioni e delle misure per la sostenibilità delineate nella Valsat del Psc, con riferimento sia alla scala dei sistemi che a quella degli Ambiti.

In particolare, **il Psc sarà sottoposto ad una procedura di valutazione preventiva volta a stimare gli impatti locali di ciascuna previsione, in relazione alle caratteristiche peculiari delle parti di territorio cui si applicano e alle loro caratteristiche ambientali, nel rispetto delle indicazioni contenute nella Valsat del Psc e nei Rapporti di monitoraggio.**

Sarà sempre il Psc a definire in quali casi i Pua dovranno essi stessi essere sottoposti ad ulteriori procedure di valutazione e le modalità operative attraverso cui condurre questi approfondimenti, basandosi sulle esperienze che l'Amministrazione comunale ha maturato con la procedura di Valsia.

Allo scopo di garantire la sostenibilità e la qualità insediativa e ambientale su tutto il territorio comunale, la valutazione sarà declinata prendendo a riferimento sia gli obiettivi fissati per il territorio comunale e per gli ambiti, sia le strategie relative alle Sette Città e ai Sistemi, sia gli indirizzi strutturali relativi a ciascuna Situazione in termini di accessibilità integrata e sostenibile, qualità ecologica e ambientale, qualità sociale.



COMUNE DI BOLOGNA / PIANO STRUTTURALE COMUNALE / 2007
VALSAT / PARTE 2 / VALSAT IN ITINERE



COMUNE DI BOLOGNA / PIANO STRUTTURALE COMUNALE / 2007
VALSAT / PARTE 3 / STUDIO DI INCIDENZA

Caratteristiche e motivazioni del Piano

Il Psc del Comune di Bologna, redatto ai sensi della Lr 20/00 e s.m.i. in coerenza con le previsioni del Ptcp della Provincia di Bologna, ha il fine di delineare le scelte strategiche di assetto e sviluppo del territorio, tutelandone l'integrità fisica ed ambientale e l'identità culturale.

Il Psc è soggetto a Valsat.

Il "livello di interesse" del Psc è locale, con ricadute di carattere intercomunale vista la presenza di funzioni e attrezzature di rango metropolitano all'interno del comune.

La "tipologia di interesse" è di rilevante interesse pubblico, inclusi motivi di natura sociale o economica.

Tipologia delle azioni previste e complementarietà con altri piani

Il Psc è lo strumento urbanistico generale che delinea per tutto il territorio comunale, a tempo indeterminato, le scelte ed i contenuti strutturali e strategici, di assetto e di sviluppo (si veda il titolo 1 del Quadro normativo).

Descrizione dell'area di intervento

Nel territorio comunale di Bologna ricadono due aree comprese nella Rete Natura 2000 della Regione Emilia-Romagna, il Sic Golena San Vitale e Golena del Lippo (codice IT4050018) e il Sic-Zps Boschi di San Luca e Destra Reno (codice IT4050029). Si tratta di due zone di tutela legate entrambe all'asta fluviale del Reno.

La prima ha un'estensione di 69 ettari e interessa soprattutto il comune di Calderara di Reno e in misura minore quelli di Bologna e Castel Maggiore. All'interno del sito è compresa l'Area di Riequilibrio Ecologico "Golena San Vitale" di circa 30 ettari.

La tutela del Sic riguarda un tratto di circa 2 km del corso in pianura del Fiume Reno e le golene che si allargano ai suoi lati, soprattutto quella più ampia in riva sinistra, delimitate da arginature erbose. Lungo le sponde fluviali si sviluppa una tipica vegetazione igrofila con formazioni di pioppi e salici arborei, più all'interno si incontrano zone periodicamente allagate di valore naturalistico, praterie spontanee e qualche rimboschimento. Nel sito sono segnalate alcune specie di interesse comunitario, in particolare uccelli, e altre presenze significative sia vegetali che animali.

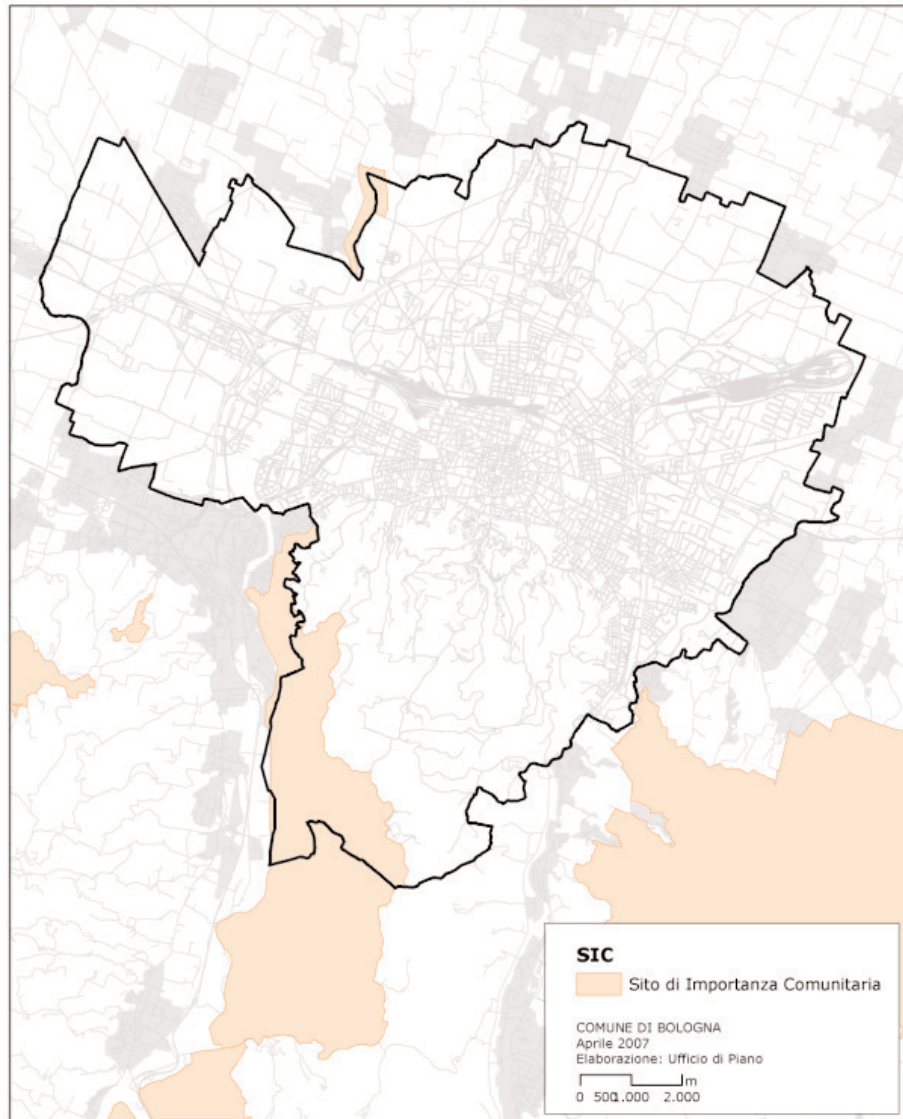

I Sic presenti nel territorio comunale

La porzione di Sic che interessa il comune di Bologna rimane presso il limite settentrionale del territorio comunale, chiusa a sud da un rilevato ferroviario e lateralmente dall'argine maestro del Reno. All'interno dell'argine inerbito, la sponda destra del fiume ha uno sviluppo appena arcuato con una sottile fascia di vegetazione. Subito all'esterno dell'argine si trova un'ampia area interessata da attività estrattive con un settore ormai dismesso e una parte occupata da impianti di lavorazione. Il limite a nord del Sic coincide con un guado artificiale realizzato dalla cava per il trasporto dei mezzi addetti al trasporto di materiali.

Il Sic-Zps Boschi di San Luca e Destra Reno, di recente istituzione, tutela invece un tratto del medio corso del fiume Reno subito a monte dell'abi-

tato di Casalecchio di Reno; ha un'estensione di quasi 2.000 ettari distribuiti tra i comuni di Bologna, Casalecchio di Reno e Sasso Marconi. Oltre a comprendere le fasce perfluviali del Reno, il Sic risale le pendici sulla destra idrografica del fiume includendo, soprattutto nel settore meridionale, una porzione estesa di collina bolognese. Ad ambienti tipici igrofili, come boschi ripariali e alluvionali, si aggiungono boschi submediterranei, praterie, specchi d'acqua e affioramenti rocciosi. Il sito ospita un buon numero di specie di interesse comunitario, soprattutto uccelli per i quali ha funzione anche di area di sosta per specie migratorie, ma presenze di rilievo riguardano pure anfibi, pesci ed invertebrati. All'interno del Sic ricadono zone più antropizzate, coltivi e spazi verdi pubblici attrezzati con alcune aree soggette ad elevata fruizione.

Descrizione delle interferenze tra le azioni previste ed il sistema ambientale

Nell'ambito del Psc di Bologna, il Sic Golena San Vitale e Golena del Lippo è ricompreso nella Città del Reno, una strategia che intende consolidare e migliorare la funzione di corridoio ecologico tra collina e pianura svolta dal corso d'acqua, la salvaguardia dei settori perfluviali ad elevata qualità ambientale, l'uso ricreativo dei settori più vocati, la connessione all'interno dell'area urbana tra gli spazi abitati sulle due sponde mediante azioni di recupero di situazioni locali ancora irrisolte e la creazione di percorsi di collegamento. Per raggiungere questi obiettivi, il Psc prevede azioni sulle connessioni, con la definizione di una rete di percorsi e attraversamenti ciclopedonali lungo il fiume e di collegamento con i contesti adiacenti e altri settori del territorio comunale che gravitano sulla Città del Reno, e azioni sui luoghi con l'acquisizione di porzioni indispensabili per completare il progetto e una gestione adeguata alle caratteristiche ambientali delle differenti zone, al fine di preservare i serbatoi di naturalità esistenti.

Il Sic-Zps Boschi di San Luca e Destra Reno è parte della Città della Collina che, tra i suoi intenti, prevede la "creazione di un mosaico di ambienti ecologici, agricoli e periurbani disponibili a diverse pratiche d'uso degli abitanti metropolitani" nell'ambito di una tutela generale della collina prevista in sede pianificatoria ormai da decenni.

Alla rinnovata salvaguardia per tutta la collina di Bologna si aggiungono nel Psc (tavola "Dotazioni ecologiche e ambientali") nuove proposte di tutela di porzioni di territorio collinare con forme differenziate in base alle caratteristiche ambientali dei luoghi.

Conclusioni relative allo studio d'incidenza

Le azioni previste nell'ambito del Psc tendono, per entrambi i Sic ricadenti all'interno del territorio comunale, a confermare e incrementare la salvaguardia delle aree individuate.

In considerazione di quanto esposto, si può ritenere che il Psc non abbia incidenze negative significative, dirette o indirette, sugli habitat e sulle specie animali e vegetali presenti nel sito e che le azioni previste non possano che avere ricadute positive sulla tutela dei due Sic.

Le azioni promosse nell'ambito del Comitato Interistituzionale per la realizzazione di un progetto ampio di Parco del Reno, che prevede la creazione di un grande parco fluviale sovracomunale e di una trama di percorsi lungo fiume estesi da Calderara di Reno a Sasso Marconi per la tutela, valorizzazione e fruizione del fiume, con modalità di intervento coordinate e adeguate alle differenti situazioni ambientali, costituiscono un'ulteriore garanzia di tutela e salvaguardia dell'integrità dei siti.